



Número: **0027755-59.2023.8.17.2001**

Classe: **Recuperação Judicial**

Órgão julgador: **Seção B da 27ª Vara Cível da Capital**

Última distribuição : **20/03/2023**

Valor da causa: **R\$ 42.476.974,24**

Assuntos: **Administração judicial, Tutela de Urgência**

Nível de Sigilo: **0 (Público)**

Justiça gratuita? **NÃO**

Pedido de liminar ou antecipação de tutela? **SIM**

Partes	Advogados
SPORT CLUB DO RECIFE (AUTOR(A))	
	CARLOS GUSTAVO RODRIGUES DE MATOS (ADVOGADO(A)) PAULO ANDRE RODRIGUES DE MATOS (ADVOGADO(A)) RUI FERRAZ PACIORNIK (ADVOGADO(A))
COLETIVIDADE DE CREDITORES (RÉU)	

ANIBAL CARNAUBA DA COSTA ACCIOLY JUNIOR  
(ADVOGADO(A))  
CARLOS ALEXANDRE RIBEIRO (ADVOGADO(A))  
MATHEUS DE FREITAS MELO GALHARDO (ADVOGADO(A))  
BRUNO CARACIOLO FERREIRA ALBUQUERQUE  
(ADVOGADO(A))  
GLAYCIANY MARTINS DO NASCIMENTO (ADVOGADO(A))  
CARLOS EDUARDO PEREIRA ROSA (ADVOGADO(A))  
JORGE DA COSTA PINTO NEVES FILHO (ADVOGADO(A))  
FERNANDO ANTONIO VIEIRA MONTENEGRO  
(ADVOGADO(A))  
RONALDO JOSE BEZERRA DE ALBUQUERQUE FILHO  
(ADVOGADO(A))  
GABRIEL GONCALVES DANTAS RODRIGUES  
(ADVOGADO(A))  
MARLLUS LITO FREIRE (ADVOGADO(A))  
LEONARDO LAPORTA COSTA (ADVOGADO(A))  
JOAO HENRIQUE CREN CHIMINAZZO (ADVOGADO(A))  
SOPHIE GAUER LUNARDELLI (ADVOGADO(A))  
GISELE DA COSTA PEREIRA MARTORELLI  
(ADVOGADO(A))  
VINICIUS EDUARDO LUCILIO (ADVOGADO(A))  
Bruno Suassuna Carvalho Monteiro (ADVOGADO(A))  
JOSE LUCAS OLIVEIRA DE MEDEIROS DUQUE  
(ADVOGADO(A))  
DECIO NEUHAUS (ADVOGADO(A))  
TATIANA ALICE MOURA DE CASTRO RIBEIRO  
(ADVOGADO(A))  
THIAGO DE SOUZA RINO (ADVOGADO(A))  
GERALDO ANTONIO RAMOS FILGUEIRA GALVAO  
(ADVOGADO(A))  
RENATA VALLE FERREIRA DE MATTOS (ADVOGADO(A))  
FLAVIA SILVA DE OLIVEIRA (ADVOGADO(A))  
OSVALDO JOSE DOS SANTOS (ADVOGADO(A))  
LEONARDO MENDES CRUZ (ADVOGADO(A))  
IVANILDO MARINHO CABRAL (ADVOGADO(A))  
BRUNO FELIX CAVALCANTI (ADVOGADO(A))  
Augusto Garibaldi Pinto (ADVOGADO(A))  
HIGOR MARCELO MAFFEI BELLINI (ADVOGADO(A))  
SILVIO HENRIQUE MARIOTTO BARBOZA (ADVOGADO(A))  
CARLOS EDUARDO GADELHA SILVA (ADVOGADO(A))  
EDUARDO BEIL (ADVOGADO(A))  
SARAH MARIA RODRIGUES PACHECO (ADVOGADO(A))  
DENES MENEZES ANDRADE (ADVOGADO(A))  
PEDRO HENRIQUE TORQUATO VIANA ANTUNES  
(ADVOGADO(A))  
JOSE CARLOS FREIRE LAGES CAVALCANTI  
(ADVOGADO(A))  
RODRIGO VAZ MENDES SAMPAIO (ADVOGADO(A))  
SEBASTIAO FLAVIO SANTOS GOMES (ADVOGADO(A))  
claudenize ferreira de moura (ADVOGADO(A))  
BRUNO MENESES ALVES FARIA (ADVOGADO(A))  
MARIA DA PURESIA RODRIGUES DA SILVA  
(ADVOGADO(A))  
RICARDO JOSE DA COSTA PINTO FILHO (ADVOGADO(A))  
NELSON MASAKAZU ISERI (ADVOGADO(A))

	<p>LUCIANO RAMOS DE FAVERE (ADVOGADO(A))  FELIPE LIRA DA SILVA (ADVOGADO(A))  PEDRO VASCONCELOS BOTELHO (ADVOGADO(A))  FLAVIO ARAUJO RODRIGUES TORRES (ADVOGADO(A))  MARCOS FRANCISCO FERNANDES (ADVOGADO(A))  THAMIRES DE ALMEIDA MATOS (ADVOGADO(A))  CAROLYNE FERREIRA DE SOUZA (ADVOGADO(A))  GABRIELA SANTANA AMERICANO (ADVOGADO(A))  Alexandre César Pacheco de Góis (ADVOGADO(A))  ILYSSIA CHYARA BRASILEIRO PEREIRA (ADVOGADO(A))  MARIA EDIVANIA CAMPOS (ADVOGADO(A))  Carlos Eduardo Falcão Fernandes Vieira (ADVOGADO(A))  MARCUS VINICIUS PERRETTI MINGRONE (ADVOGADO(A))  ANTONIO RODRIGO SANT ANA (ADVOGADO(A))  SERGIO HENRIQUE CARVALHO NUNES DA COSTA (ADVOGADO(A))  EDUARDO DE FARIA LOYO (ADVOGADO(A))  João Eduardo Soares Donato (ADVOGADO(A))  PAULO COLLIER DE MENDONÇA (ADVOGADO(A))  CONSTANTINO MARQUES MACIEIRA JUNIOR (ADVOGADO(A))  RAPHAEL RICARDO DE FARO PASSOS (ADVOGADO(A))  ROBERTHA CATHARINA CAVALCANTI E SILVA (ADVOGADO(A))  CARLA DOS SANTOS CORREIA (ADVOGADO(A))  FRANCISCO EDMILSON MATIAS JUNIOR (ADVOGADO(A))  EDNALDO GERMANO DA CUNHA (ADVOGADO(A))  CLAUDIO EDUARDO HESPANHOL PIMENTEL (ADVOGADO(A))  RANGHEL DOS SANTOS PORTELA (ADVOGADO(A))  EMERSON MAURICIO CORREIA DIAS (ADVOGADO(A))  FELIPE ALVES SINESIO (ADVOGADO(A))  CHRISTIANO DUARTE DIAS (ADVOGADO(A))  LEONIDAS SIQUEIRA DE ANDRADE (ADVOGADO(A))  JOSE CANDIDO FERNANDES JUNIOR (ADVOGADO(A))  MARIANA MELO DE CARVALHO PAVONI (ADVOGADO(A))  LAIS PORTELA CAMARA (ADVOGADO(A))  JOSE LUCIANO BEZERRA NIGROMONTE (ADVOGADO(A))  carlos alexandre queiroz de araujo (ADVOGADO(A))  RODRIGO LACERDA OLIVEIRA RODRIGUES MEYER (ADVOGADO(A))  THIAGO BATISTA FERREIRA (ADVOGADO(A))  DANIEL GICOVATE (ADVOGADO(A))  RAYANE GOMES DORNELAS (ADVOGADO(A))  ELIZABETH TRENTINI STEVANATO CARBONERA (ADVOGADO(A))  BRUNA STEPHANIE OLIVEIRA DA SILVA (ADVOGADO(A))  JOAO PAULO NASCIMENTO VILACA (ADVOGADO(A))</p>
--	--

Outros participantes	
LINDOSO E ARAUJO CONSULTORIA EMPRESARIAL LTDA (ADMINISTRADOR(A) JUDICIAL)	
	ANA CLAUDIA VASCONCELOS ARAUJO WEINBERG (ADVOGADO(A))
LRF-LIDERES EM RECUPERACAO JUDICIAL (ADMINISTRADOR(A) JUDICIAL)	

		NATALIA PIMENTEL LOPES (ADVOGADO(A))	
31º Promotor de Justiça Cível da Capital (FISCAL DA ORDEM JURÍDICA)			
PGE - Procuradoria da Fazenda Estadual (TERCEIRO INTERESSADO)			
Documentos			
Id.	Data da Assinatura	Documento	Tipo
232786620	09/03/2026 14:33	<a href="#">LRF e LA Petição junt - RMA's Sport 31 - ago 25</a>	Petição (Outras)
232786625	09/03/2026 14:33	<a href="#">RMA - SCR - Agosto de 2025</a>	Outros Documentos

EXCELENTÍSSIMO(A) SENHOR(A) DOUTOR(A) JUIZ(A) DE DIREITO DA 27ª VARA CÍVEL DA COMARCA DA CAPITAL – SEÇÃO B, ESTADO DE PERNAMBUCO

Processo nº 0027755-59.2023.8.17.2001

LRF – LÍDERES EM RECUPERAÇÃO JUDICIAL, FALÊNCIA E CONSULTORIA EMPRESARIAL e LINDOSO & ARAÚJO CONSULTORIA EMPRESARIAL, na condição de Administradoras Judiciais nomeadas pelo MM. Juízo mediante decisão sob ID n.º 125754475, vêm, respeitosamente, perante Vossa Excelência, nos autos do pedido de RECUPERAÇÃO JUDICIAL proposto pelo “SPORT CLUB DO RECIFE”, processo tombado sob o nº em epígrafe, apresentar, nos termos do Artigo 22, inciso II, alínea C, da Lei 11.101/2005, o **27º RELATÓRIO MENSAL DE ATIVIDADES DA DEVEDORA**, correspondente ao mês de **agosto de 2025**, tudo em conformidades aos ditames legais, passando a expor os fatos a seguir demonstrados:

#### I – DAS ATIVIDADES DESEMPENHADAS PELOS ADMINISTRADORES JUDICIAIS

Tão logo houve a nomeação destes Administradores Judiciais para condução dos trabalhos do pedido de recuperação judicial formulado pelo “SPORT CLUB DO RECIFE”, estivemos presentes no Cartório onde tramitam os autos e fornecemos todo o auxílio necessário à Secretaria, bem como nos disponibilizamos a prestar qualquer esclarecimento que se fizesse necessário.

De igual maneira, nos termos do Artigo 22, inciso I, alínea a da Lei 11.101/2005, providenciamos o envio de correspondência aos credores constantes na relação de que trata o inciso III do *caput* do Artigo 51, comunicando-lhes não somente a data do pedido de recuperação judicial, mas também a natureza, o valor e a classificação dos créditos atribuídos.

Desde o mês de Março de 2023, em que distribuído o pedido de Recuperação Judicial, estes Administradores Judiciais atenderam a diversos credores, tanto por e-mail, como por telefone.

Paralelamente, realizaram diversos contatos com a Recuperanda, para conhecer pessoalmente os seus representantes legais e ouvir os relatos constantes da inicial, tais como: histórico do clube, razões do endividamento, capacidade de soerguimento, planejamentos financeiros, dentre outros detalhes fundamentais à boa análise do processo.

Compareceram na sede da sociedade, com o intuito de verificar o espaço *in loco*, além de fiscalizar as atividades da devedora, para cumprimento irrestrito do múnus que lhes foi atribuído.

Foram prestados esclarecimentos, aos representantes legais da Recuperanda, no que diz respeito a: (i) Funções dos Administradores Judiciais; (ii) Processamento do pedido; (iii) Necessidade de apresentação do relatório de forma tempestiva e mensal; (v) As advertências de que tratam os Artigos 168 e ss da Lei 11.101/2005.

Av. Conselheiro Aguiar, 4635, sala 206,  
Boa Viagem, Recife/PE, CEP 51021-020  
Tel. +55 81 3049.0005  
www.lindosoearaujo.com.br

Rua Padre Carapuzeiro, 706,  
Empresarial Carlos Pena Filho, Sala 1102  
Boa Viagem, Recife/PE, CEP 51020-290  
Tel. +55 81 3049.4334

## II - DO RELATÓRIO

O presente relatório é composto pelos seguintes elementos:

Contábil;

Financeiro;

Departamento Pessoal;

Fiscal;

Ativos;

Fatos relevantes.

Ressalta-se, ademais, que restou acordada a entrega da documentação a estes Administradores Judiciais ao final de cada mês, para a posterior formulação dos Relatórios Mensais de Atividades e anexação aos autos do processo recuperacional. Ditos documentos são de inteira responsabilidade da Recuperanda.

O relatório ora apresentado foi disponibilizado pelas equipes contábil, financeira e de departamento pessoal da Recuperanda, sendo adaptado para o formato de Relatório Mensal de Atividades pelas equipes jurídica, financeira e contábil que assessoram estes Administradores Judiciais.

Por fim, pontua-se que as auxiliares não receberam a documentação base para formulação dos RMA's referentes aos meses de setembro de 2025 até fevereiro de 2026, ficando as Administradoras Judiciais no aguardo do envio desses dados.

## III – CONCLUSÃO E REQUERIMENTOS FINAIS:

Por tudo quanto exposto, **requerem** estes Administradores Judiciais:

- a) A juntada do presente relatório mensal de atividades do devedor, em atendimento ao artigo 22, inciso II, alínea c, da lei 11.101/2005, para que se dê conhecimento a todos os interessados.

Termos em que,  
P. Deferimento.  
Recife 9 de março de 2026.

LINDOSO E ARAÚJO CONSULTORIA EMPRESARIAL  
ANA CLÁUDIA VASCONCELOS ARAÚJO WEINBERG  
OAB/PE 22.616

LRF - LÍDERES EM RECUPERAÇÃO JUDICIAL, FALÊNCIA E CONSULTORIA EMPRESARIAL LTDA  
NATÁLIA PIMENTEL LOPES  
OAB/PE 30.920

Av. Conselheiro Aguiar, 4635, sala 206,  
Boa Viagem, Recife/PE, CEP 51021-020  
Tel. +55 81 3049.0005  
www.lindosoearaujo.com.br

Rua Padre Carapuço, 706,  
Empresarial Carlos Pena Filho, Sala 1102  
Boa Viagem, Recife/PE, CEP 51020-290  
Tel. +55 81 3049.4334



**EXCELENTÍSSIMO(A) SENHOR(A) DOUTOR(A) JUIZ(A) DE DIREITO DA 27ª VARA CÍVEL DA  
COMARCA DA CAPITAL, SEÇÃO B, ESTADO DE PERNAMBUCO**

**REF. PROC. 0027755-59.2023.8.17.2001**

**RECUPERAÇÃO JUDICIAL DO SPORT CLUB DO RECIFE**

**LRF - LÍDERES EM RECUPERAÇÃO JUDICIAL, FALÊNCIA E CONSULTORIA LTDA**, pessoa jurídica de direito privado, inscrita no CNPJ/MF sob o nº 16.611.762/0001-64, com endereço para todas e quaisquer comunicações oficiais e extraoficiais na Rua Padre Carapuço, nº 706, Empresarial Carlos Pena Filho, Sala 1102, Boa Viagem, Recife/PE, neste ato representada por sua responsável técnica, **NATÁLIA PIMENTEL LOPES**, inscrita na OAB/PE nº 30.920 e CPF/MF 077.003.704-60 e **LINDOSO E ARAÚJO CONSULTORIA EMPRESARIAL LTDA** pessoa jurídica de direito privado, inscrita no CNPJ/MF nº 14.553.159/0001-48, com endereço para todas e quaisquer comunicações oficiais e extraoficiais na Av. Conselheiro Aguiar nº 4635, sala 206, Boa Viagem, Recife/PE, neste ato figurada por seus responsáveis legais, **JOSÉ LUIZ LINDOSO DA SILVA**, inscrito no CORECON/PE 4.819 e **ANA CLÁUDIA VASCONCELOS ARAÚJO WEINBERG**, inscrita na OAB/PE nº 22.616 e, na condição de administradores judiciais nomeados nos autos da Recuperação Judicial requerida pelo "**SPORT CLUB DO RECIFE**" (**SCR**), vêm requerer a juntada do relatório mensal de atividades, **referente ao mês de agosto de 2025**, atendendo ao disposto na alínea "c" do inciso II do artigo 22 da Lei 11.101/2005.

Pedem deferimento.

Recife/PE, 9 de março de 2026.

**LINDOSO E ARAÚJO CONSULTORIA EMPRESARIAL  
JOSÉ LUIZ LINDOSO DA SILVA  
CORECON/PE 4.819**

**LRF LÍDERES EM RECUPERAÇÃO JUDICIAL E FALÊNCIA  
NATÁLIA PIMENTEL LOPES  
OAB/PE 30.920**

**HERBERTO LOPES DE SOUZA  
Assessoria Financeira  
CRA/PE 03-16303**

**HENRIQUE BANDEIRA DE MELO LOPES  
Assessoria jurídica  
OAB/PE 49.553**

**DAVI FERREIRA GOMES PENA  
Apoio Contábil/Financeiro**

Av. Conselheiro Aguiar, 4635, Sala 206  
Boa Viagem, Recife/PE, CEP 51021-020  
Tel. +55 81 3049-0005  
[www.lindosoearaujo.com.br](http://www.lindosoearaujo.com.br)

Rua Padre Carapuço, 706, Sala 1102,  
Empresarial Carlos Pena Filho  
Boa Viagem, Recife/PE, CEP: 51020-280.  
Tel. +55 81 3049.4334  
[www.lrf lideres.com.br](http://www.lrf lideres.com.br)

**RELATÓRIO MENSAL DE ATIVIDADES – RMA DO SPORT CLUBE DO RECIFE**

**Mês: agosto de 2025**

**SPORT CLUBE DO RECIFE**  
(Art. 22, II, c) da Lei nº 11.101/2005).

Os responsáveis técnicos Natália Pimentel Lopes, pela **LRF Líderes em Recuperação Judicial, Falência e Consultoria Empresarial Ltda** e José Luiz Lindoso da Silva, pela **LINDOSO E ARAÚJO CONSULTORIA EMPRESARIAL LTDA**, ambos nomeados pelo MM. Juízo Universal, para exercício do encargo de Administradores Judiciais desta Recuperação Judicial, nos termos do disposto na alínea “c”, inciso II, do artigo 22 da Lei 11.101/2005, vêm expor, para apreciação de V. Exa., o Relatório Mensal de Atividades (RMA), **referente ao mês de agosto de 2025**.

Enfatizam, a priori, que o atual relatório epiloga os dados que foram fornecidos aos Administradores Judiciais pela Recuperanda e que as citadas informações não foram objeto de auditoria e nem de exame por parte destes auxiliares, tanto na parte qualitativa como na quantitativa.

O intuito deste relatório é dar efetivação à legislação vigente, atualizar os credores, o Juízo da Recuperação Judicial e demais interessados acerca das atividades da Recuperanda.

Reitera-se, por fim, que embora tirados de fontes fidedignas, não se pode dar nenhuma garantia nem avocar alguma responsabilidade legal pela exatidão de qualquer dado, opiniões ou estimativas fornecidas pelos sócios-administradores, assessores jurídicos e consultores financeiros e/ou contábeis da Devedora.

Desta forma, as observações expostas nesse relatório são baseadas em informações contábeis, financeiras e operacionais disponibilizadas pela própria Recuperanda.



Com o objetivo de facilitar a leitura e o entendimento, o presente relatório foi estruturado da seguinte maneira:

1. Glossário
2. A Recuperanda (**SCR**);
3. Estrutura Societária e Administração;
4. Dívida do **SPORT CLUB DO RECIFE**;
5. Causas do Pedido de Recuperação Judicial;
6. Viabilidade financeira e operacional da Recuperanda
7. Faturamento;
8. Pagamentos aos credores não sujeitos à RJ;
9. Inadimplência no período;
10. Estoque;
11. Imobilizado;
12. Quadro de Pessoal;
13. Das Considerações sobre o Mútuo
14. Demonstrações Financeiras;
  - 14.1 Balanço Patrimonial;
  - 14.2 DRE (Demonstração Resultado Exercício - Acumulado);
  - 14.3 Demonstrações do Fluxo de Caixa financeiro;
  - 14.4 Índices de Desempenho;
  - 14.5 Gráficos Acompanhamento;
  - 14.6 Comentários Demonstrações Financeiras;
15. Fase Processual;
16. Informações Adicionais;
17. Fatos relevantes ocorridos no período analisado:
18. Considerações Finais.

## 1. Glossário

- **RJ** - Recuperação Judicial;
- **RMA** – Relatório Mensal de Atividade;
- **Recuperanda** – 1) SPORT CLUB DO RECIFE (SCR),
- **INSS** – Instituto Nacional do Seguro Social;

## 2. A Recuperanda

No dia 20/03/2023 o **SPORT CLUB DO RECIFE**, entidade de prática desportiva constituída na forma de associação civil sem fins lucrativos, inscrita no CNPJ sob o n.º 10.866.051/0001-54, com sede na Avenida Sport Club do Recife, s/n, Madalena, Recife/PE, CEP: 50.750-500, ajuizou pedido de Recuperação Judicial com requerimento de concessão de tutela de urgência, com fulcro no art. 300 do CPC/15 e arts. 6º, 47, 52, III da Lei 11.101/2005.

O Juízo Universal (27ª Vara Cível da Comarca do Recife/PE, Seção B) deferiu o seu processamento em 20/03/2023, mediante decisão interlocutória, sob ID n.º 128426936. O processo foi tombado sob o n.º 0027755-59.2023.8.17.2001.

Segue breve histórico do clube Requerente, extraído da Petição inicial:

O Sport é uma associação civil sem fins lucrativos, tendo como atividade principal a prática do futebol, conforme previsto no seu estatuto (vide DOC. 01, art. 3º), além de diversas outras práticas esportivas legalmente organizadas no país.

A história do Sport remonta a sua fundação, em 13 de maio de 1905, no salão da Associação dos Empregados do Comércio de Pernambuco, pelo engenheiro Guilherme de Aquino e outros 67 torcedores admitidos como sócios fundadores<sup>1</sup>.

No ano de 1937, foi inaugurado o Estádio Ademar da Costa de Carvalho, tradicionalmente conhecido como “Ilha do Retiro”, com capacidade atual de 30 mil torcedores, localizado numa área de 101.613,96 m<sup>2</sup>, passando a ser o local onde se encontra a sede administrativa e social do Sport, bem como todo o complexo esportivo, incluindo os ginásios Marcelino Lopes (basquete), Milton Bivar (vôlei), Carlos Gomes (hóquei), Jorge Maia (futsal) e também o parque aquático, quadras de tênis, salas de artes marciais, campos society, salas de futebol de mesa e tênis de mesa - são quase 20 modalidades esportivas contempladas. Vide foto:

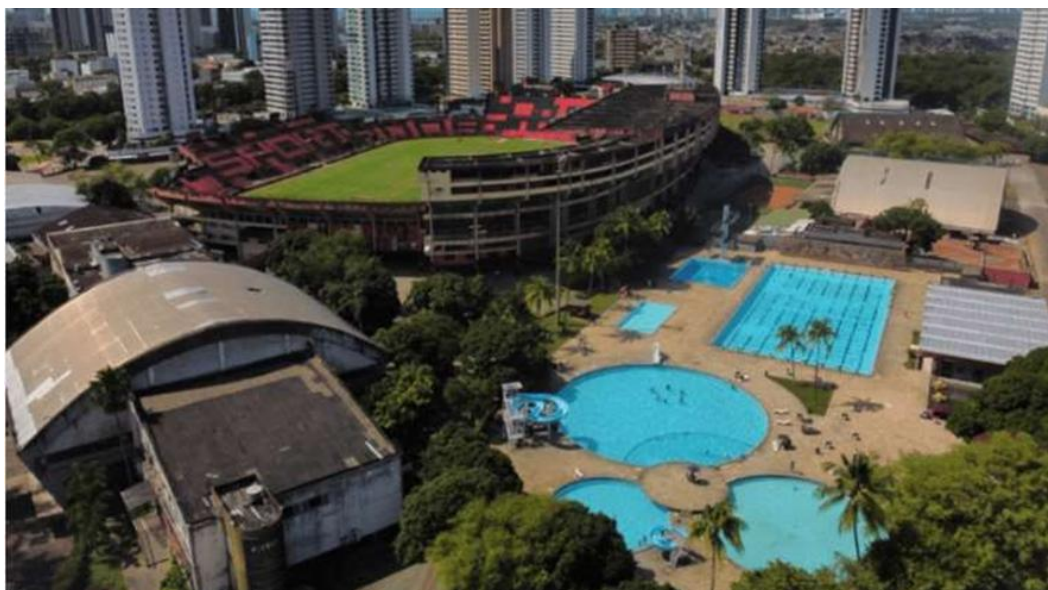

Mais de 110 (cento e dez) anos após sua fundação, o Sport consolidou sua história repleta de glórias, transformando-se no clube de futebol com maior torcida da Região Nordeste, com mais de 3 milhões de torcedores em território nacional, ocupando a 11ª posição entre as equipes mais populares do Brasil<sup>2</sup>.

No âmbito esportivo, a trajetória do Sport é marcada por títulos e triunfos, dentre eles, os mais relevantes no futebol profissional masculino são: (i) Campeão do Campeonato Brasileiro do ano de 1987; (ii) Campeão da Copa do Brasil de 2008; (iii) Campeão do Campeonato Brasileiro da Série B do ano de 1990; (iv) Campeão da Copa do Nordeste nas edições de 1994, 2000 e 2014 e (v) 42 vezes Campeão Pernambucano<sup>3</sup>, sendo o maior vencedor desse campeonato.

Abaixo, seguem fotos dos troféus representativos das três maiores conquistas nacionais e regional do time de futebol profissional do Sport que se encontram no acervo do clube:

Campeonato Brasileiro de 1987



Copa do Brasil de 2008



Copa do Nordeste



Av. Conselheiro Aguiar, 4635, Sala 206  
Boa Viagem, Recife/PE, CEP 51021-020  
Tel. +55 81 3049-0005  
[www.lindosoaraujo.com.br](http://www.lindosoaraujo.com.br)

Rua Padre Carapuceiro, 706, Sala 1102,  
Empresarial Carlos Pena Filho  
Boa Viagem, Recife/PE, CEP: 51020-280.  
Tel. +55 81 3049.4334  
[www.lrf lideres.com.br](http://www.lrf lideres.com.br)



No cenário internacional, o Sport merece destaque pela sua participação no principal torneio internacional de clubes da América do Sul – Libertadores da América, nos anos de 1988 e 2009, além das edições da Copa Sulamericana<sup>4</sup> em 2013 e 2017.

Assim, os títulos e participações nos principais campeonatos nacionais e torneios internacionais credenciam o Sport como um dos mais importantes clubes de futebol do Brasil.

Não obstante ter como principal prática desportiva o futebol profissional, o Sport também desenvolve atividades relacionadas a várias outras modalidades, como basquete, atletismo, natação, handebol, taekwondo, remo, tênis de mesa, judô, e-sports e outros.<sup>5</sup>

Nas outras modalidades esportivas, o Sport também coleciona relevantes conquistas no âmbito local e nacional, como se pode destacar: (i) 8 vezes Campeão Pernambucano de Futebol Feminino<sup>6</sup>; (ii) Campeão Liga de Basquete Feminino no ano de 2013<sup>7</sup>; (iii) 16 medalhas no torneio Norte-Nordeste de Natação em 2022<sup>8</sup>; (iv) 6 vezes Campeão Brasileiro de Hóquei Masculino<sup>9</sup>; (v) Bicampeão do Campeonato Regional Nordeste de Taekwondo<sup>10</sup>; e (vi) Campeão Brasileiro Feminino de Handebol.

O Sport também é reconhecido pelo seu engajamento social, a exemplo das campanhas realizadas como: (i) "Adote um Pequeno", para incentivar a adoção de crianças e adolescentes com mais de sete anos;

(ii) "Pelo Sport Tudo. Até depois de morrer", estimulando a doação de órgãos; (iii) "Mães-Segurança", visando inibir a violência nos estádios; e

(iv) "Ingressos Solidários", com ingressos vendidos a preços simbólicos aos que oferecerem 1 kg de alimento não perecível para doação. (v) Recentemente, o Requerente firmou parceria com a Somar Special Care<sup>12</sup>, especialista e referência no tratamento de autismo em Pernambuco, que irá instalar uma unidade dentro das dependências do clube, reforçando as ações de caráter inclusivo do Sport.

Ademais, o clube é um tradicional formador de atletas no cenário nacional, sendo referência para muitos jovens dos mais diversos locais do país e de todas as classes sociais que encontram uma estrutura que fornece condições adequadas para seu desenvolvimento esportivo, transformando a vida desses futuros desportistas e cidadãos.

Atualmente, o Sport é responsável pela manutenção de aproximadamente 301 empregos diretos, podendo esse número aumentar em dias de jogos ou eventos sociais na sede do clube.

Entretanto, por razões que fogem à vontade de sua administração, o Sport vem passando por momentânea crise financeira, especialmente diante das quebras de receita por frustração de objetivos esportivos e acúmulo das dívidas ao longo dos anos - conjuntura hábil a justificar o presente pedido de recuperação judicial.

### 3. Estrutura Societária e Administração:

Por se tratar de uma entidade de prática desportiva, a estrutura societária se baseia no Capítulo III, Artigo 10 do seu Estatuto Social (ID 128346542 - Pág. 03) do SPORT CLUB DO RECIFE, sendo constituído nas seguintes categorias de sócios:

- I. Fundador;
- II. Benemérito;
- III. Benemérito Atleta;
- IV. Patrimonial;
- V. Contribuinte;
- VI. Atletas;
- VII. Especial;

### 4. Dívida do SPORT CLUB DO RECIFE na Recuperação Judicial:

Conforme Edital contendo a 1ª relação de credores do SPORT CLUB DO RECIFE, publicado no Diário de Justiça do Tribunal de Justiça do Estado de Pernambuco em 05/04/2023, na edição n.º 63/2023, tudo consoante art. 52, § 1º da Lei 11.101/2005, tem-se o quadro abaixo:

Classes	Qtd.	Valor
<b>CLASSE I - Trabalhista</b>	150	<b>R\$ 11.651.053,35</b>
<b>CLASSE III - Quirografários</b>	181	<b>R\$ 24.987.438,65</b>
<b>CLASSE IV – ME / EPP</b>	161	<b>R\$ 5.838.482,24</b>
<b>TOTAL</b>	<b>492</b>	<b>R\$ 42.476.974,24</b>

Informações fornecidas pela administração da Recuperanda, conforme 2ª lista protocolada nos autos em epígrafe (ID 138341871), nos termos do art. 7º, § 2º, Lei 11.101/2005:

Classes	Qtd.	Valor
<b>CLASSE I - Trabalhista</b>	181	<b>R\$ 14.057.887,29</b>
<b>CLASSE III - Quirografário</b>	193	<b>R\$ 45.918.790,53</b>
<b>CLASSE IV – ME / EPP</b>	169	<b>R\$ 16.800.874,67</b>

<b>TOTAL</b>	<b>543</b>	<b>R\$ 76.777.552,49</b>
--------------	------------	--------------------------

## 5. Causas do Pedido de Recuperação Judicial:

### RAZÕES MACROECONÔMICAS DA CRISE ECONÔMICO-FINANCEIRA NACIONAL

Conforme poderemos observar nos gráficos abaixo, após um período de expansão entre 2004 e 2013, em que a taxa de crescimento média do PIB foi de 4,0% a.a. (Figura 1), acompanhado por um processo de melhoria na distribuição de renda (Figura 2), que levou a projeções otimistas e vultosos investimentos nas mais diversas atividades econômicas, a economia brasileira encontrou-se formalmente em recessão a partir do segundo trimestre de 2014.

Figura 1 - PIB a preço de mercado



Figura 2 - PNAD - Pesquisa Nacional por Amostra de Domicílios

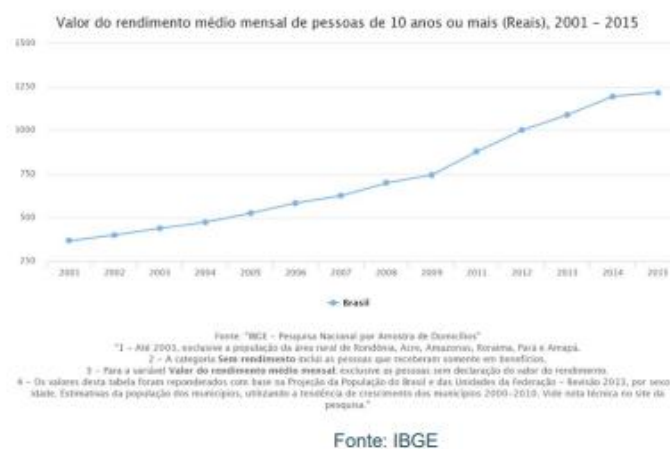

Depois de apresentar um ligeiro crescimento no final de 2013 (crescimento real do PIB de 0,5%), o produto per capita brasileiro caiu cerca de 9% entre 2014 e 2016. Em 2015, houve uma contração, em termos reais, de 3,8%, e, no ano seguinte, de 3,6%. Para efeito de comparação, a última vez em que o país apresentou dois anos seguidos de

Av. Conselheiro Aguiar, 4635, Sala 206  
Boa Viagem, Recife/PE, CEP 51021-020  
Tel. +55 81 3049-0005  
[www.lindosoaraujo.com.br](http://www.lindosoaraujo.com.br)

Rua Padre Carapuceiro, 706, Sala 1102,  
Empresarial Carlos Pena Filho  
Boa Viagem, Recife/PE, CEP: 51020-280.  
Tel. +55 81 3049.4334  
[www.lrfliedes.com.br](http://www.lrfliedes.com.br)



crescimento real negativo do PIB havia sido há noventa e dois anos (1930- 1931), segundo a série histórica do IPEA data17.

Nesse sentido, a crise econômica que se alastrou no Brasil, iniciada no primeiro trimestre de 2014, e agravada significativamente nos três anos posteriores, resultou na alta do desemprego (figura 3), no aumento do endividamento das famílias (figura 4), na redução do rendimento médio da população (figura 5) e, conseqüentemente, na queda do consumo e da produção de bens e serviços. Tais fatores afetaram severamente a economia nacional e, como à frente visto, as finanças do Sport.

**Figura 3 - Desocupação - Série histórica**

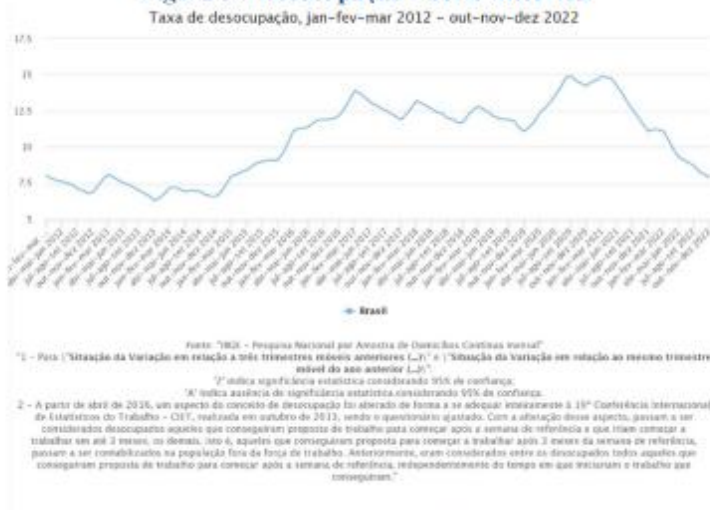

Fonte: IBGE

**Figura 4 - Endividados e inadimplentes - Evolução/ano**

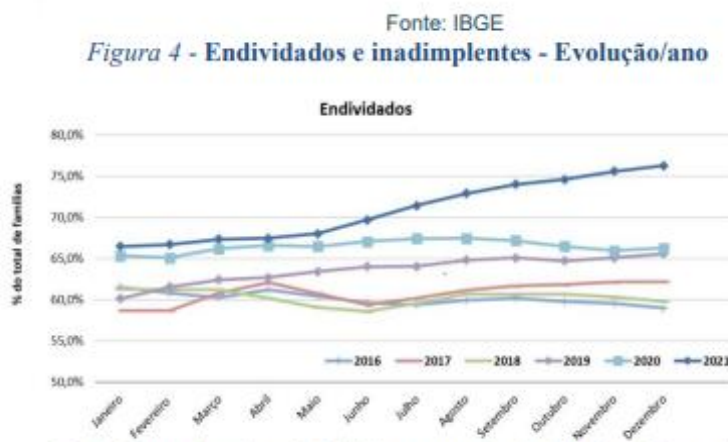



Com isso, tem-se a tempestade perfeita, uma vez que, dentre outras formas, a recessão econômica se manifesta por meio da redução do mercado de trabalho. Isso porque, com a queda do nível de atividade econômica, a taxa de desemprego se eleva (figura 3) e os salários se reduzem (figura 5), de modo que o consumo das famílias se comprime e afete negativamente a economia, agravando a situação econômica das famílias.

Uma das consequências do menor consumo das famílias é a queda na demanda por produtos e serviços, o que afeta diretamente a produção e o emprego no país. Isso afeta a realidade financeira dos clubes de futebol, uma vez que itens mais essenciais, ligados à saúde, educação e alimentação, são priorizados em relação ao lazer, como a ida a estádios de futebol ou manutenção de associação com clubes esportivos.

A partir do terceiro trimestre de 2016, o PIB brasileiro começou a apresentar melhores resultados, que se mantiveram em crescimento até o 3º trimestre de 2018, com um fechamento positivo de 2%.

No entanto, tal melhora não se fez constante, voltando o PIB a declinar durante o ano de 2019, e decaindo significativamente em 2020, devido, principalmente, ao enfrentamento da pandemia gerada pelo novo coronavírus (Sars-Cov-2), que trouxe consigo desafios inéditos para a economia nacional e global.

Tudo isso impactou no desempenho dos últimos anos no consumo das famílias, força motriz basal da economia nacional, o que tem se mostrado extremamente gravoso ao desempenho do PIB.

Ademais, tornando-se incertas as perspectivas, elevam-se os receios ao aumento do consumo, mantendo-se o baixo crescimento econômico e consequente manutenção da crise enfrentada. Estas circunstâncias podem ser verificadas pelo Índice de Confiança do Consumidor (ICC), elaborado pela Fundação Getúlio Vargas (FGV).

O ICC tem como objetivo sinalizar a disposição a gastar ou a poupar do consumidor, e, em consonância ao desempenho negativo do PIB e ao crescimento da taxa de



desemprego, também apresentou expressiva queda nos últimos anos, reforçando a percepção da atual crise vivenciada pela economia nacional.

Conforme figura 6, verifica-se um declínio significativo no índice pelo fim de 2020, caindo 35 pontos apenas entre os meses de janeiro a abril desse mesmo ano e que, apesar de vir se recuperando, ainda se mantém a níveis inferiores ao período pré-pandemia.

Figura 6 - ICC



Com base nestes cenários, é notória a atual crise econômica que atinge o clube, agravada pela situação de recessão macroeconômica do país, já de forma ampla reverberada.

Por outro lado, a equação econômico-financeira outrora estabelecida pelo Sport para cumprimento de suas obrigações foi alterada substancialmente diante de fato imprevisível causado pela COVID 19 e associado à grave crise financeira que vem se alastrando no país, desde então, conforme adiante pormenorizado.

### IMPACTOS DA PANDEMIA DO COVID/19

Paralelamente às razões acima, a partir do dia 30 de janeiro de 2020 a Organização Mundial de Saúde declarou o surto da COVID-19 como emergência de saúde pública de importância internacional e em 11 de março de 2020 elevou o estado da contaminação à pandemia.

No país, mediante a portaria nº 188, de 3 de fevereiro de 2020, foi declarada emergência em saúde pública de importância nacional, e, em 20 de março de 2020, declarado estado de calamidade pública<sup>18</sup>.

Para diminuir o fluxo de pessoas em espaços coletivos e mitigar a disseminação do novo coronavírus, as atividades relativas aos mais diversos setores econômicos, dentre eles o futebol, foram suspensas em praticamente todo o território nacional, em face das diretrizes sanitárias de enfrentamento pandemia.

As medidas afetaram diretamente a presença de público nos estádios de futebol, tendo em vista que, naturalmente, enseja grande aglomeração de pessoas. Posteriormente, as atividades foram sendo retomadas, de forma gradativa, observando as determinações de distanciamento social, exibição de passaportes vacinais, de acordo com portarias das secretarias de saúde de estados e municípios.

Inicialmente, os jogos de futebol foram retomados sem público, passando a, gradualmente, elevar o percentual de pessoas presentes nos estádios. Somente em março de 2022 é que a capacidade máxima dos estádios foi liberada.<sup>19</sup> Fato é que, ditas restrições impactaram diretamente nas receitas do Sport, principalmente pela suspensão/diminuição da venda de ingressos, espaços publicitários, consumo de produtos e serviços no estádio, além de vendas de material esportivo.

Não obstante, segundo estudo realizada pela Sports Value, os prejuízos da COVID-19 no futebol podem ter chegado a 2,5 bilhões de reais, fazendo com que o faturamento dos clubes caísse de 6,1 bilhões de reais (2019) para 3,6 bilhões (2020).<sup>20</sup> Ademais, também em cumprimento às regras sanitárias acima comentadas, todas as demais atividades sociais e desportivas desenvolvidas no clube tiveram que ser suspensas.

O parque aquático, por exemplo, foi completamente desativado durante todo o período da pandemia. Neste contexto, muitos sócios deixaram de pagar suas contribuições mensais, uma vez que foram impedidos assistir aos jogos de futebol no estádio e frequentar as demais dependências do clube para lazer e práticas esportivas.

## **DAS RAZÕES INTERNAS E EXPOSIÇÃO DAS CAUSAS CONCRETAS DA SITUAÇÃO PATRIMONIAL**

As graves questões macroeconômicas mencionadas, tais como o aumento do desemprego, a queda da demanda de consumo e o aumento do endividamento familiar, têm reflexos na economia até os dias atuais, e têm exercido efeitos perversos sobre a saúde financeira do clube, elevando-o à crise enfrentada.

O fato é que o Sport possui um elevado endividamento acumulado há vários anos, sobretudo, de natureza trabalhista e fiscal, que prejudica o planejamento financeiro e a operação do clube nos dias atuais.

As despesas com salários de atletas, direitos de imagem, direitos contratuais, passagens, hospedagem, entre outras ligadas ao futebol profissional, tiveram aumento significativo, apesar da redução identificada entre os anos de 2021 e 2022. No comparativo histórico, os custos operacionais cresceram 146% apenas nos últimos quatro anos, conforme imagem abaixo:



Fonte: Sport Club do Recife  
Gráfico: PPK Consultoria

Em face da retração de mercado e redução da demanda, não foi possível ainda recompor o equilíbrio financeiro do clube, que vem acumulando constantes déficits. Como evidência, o resultado entre 2019 e 2022, por exemplo, já acumula R\$ 107 milhões de reais em prejuízos, e o clube possui, em déficits acumulados em seu patrimônio líquido, pouco mais de R\$ 239 milhões de reais:

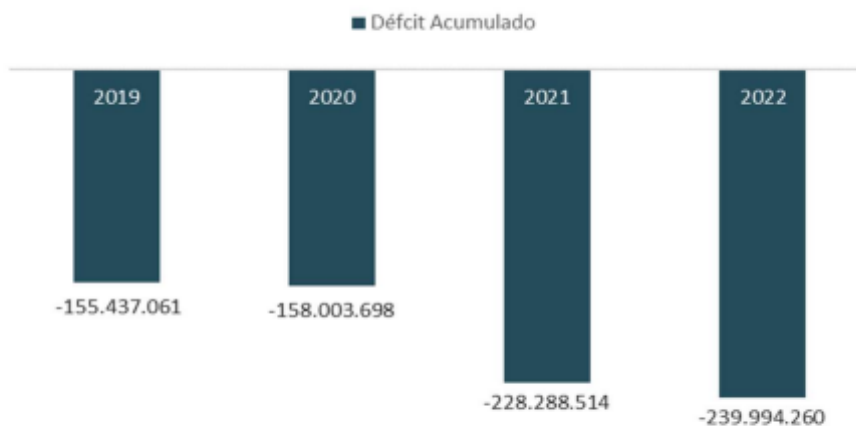

Fonte: Sport Club do Recife  
Gráfico: PPK Consultoria

O passivo líquido do Sport, incluindo o tributário, é da ordem de R\$ 148.396.088,37, sendo certo, ainda, que tramitam inúmeros processos judiciais (vide doc. 11) que, se julgados procedentes os pedidos e liquidados os seus valores, o passivo poderá ser acrescido da importância aproximada de R\$ 200.000.000,00, totalizando a significativa quantia de R\$ 348.396.088,37.

Av. Conselheiro Aguiar, 4635, Sala 206  
Boa Viagem, Recife/PE, CEP 51021-020  
Tel. +55 81 3049-0005  
[www.lindosoearaujo.com.br](http://www.lindosoearaujo.com.br)

Rua Padre Carapeceiro, 706, Sala 1102,  
Empresarial Carlos Pena Filho  
Boa Viagem, Recife/PE, CEP: 51020-280.  
Tel. +55 81 3049.4334  
[www.lrf lideres.com.br](http://www.lrf lideres.com.br)

A maior parte do valor das dívidas trabalhistas diz respeito a contratos de trabalho firmados com ex-jogadores e treinadores da equipe de futebol profissional do clube, as quais deverão ser equalizadas por meio da presente recuperação judicial, enquanto que a dívida fiscal, concentrada em sua grande parte junto à União, deverá ser solucionada por meio de transação tributária, cujas tratativas já foram iniciadas perante a Procuradoria Geral da Fazenda Nacional.

Acontece que, em razão da execução de parte dessas dívidas, o clube é constantemente vitimado por decisões de bloqueio de receitas, penhora sobre ativos e até proibição de inscrever atletas em competições profissionais, ou seja, medidas que direta e indiretamente afetam a atividade regular do clube.

Recentemente, o Sport tomou conhecimento da designação de hasta pública de todo o seu imóvel sede (vide DOC. 14), designado pela Justiça Federal de Pernambuco para as datas de 28/03/23 (1ª praça) e 30/03/23 (2ª praça), cuja suspensão é objeto do pedido de tutela de urgência, mais adiante formulado, sob pena de tornar a atividade do Sport inviável.

Portanto, no atual contexto de exposição de seu patrimônio, é quase impossível a execução de planejamento administrativo que permita a continuação regular da atividade do Sport a médio e longo prazo. Com efeito, o ambiente de constante instabilidade financeira e descasamento entre receitas e despesas refletem, também, no desempenho do futebol profissional do Sport, como é o caso das eliminações precoces na Copa do Brasil, nas edições de 2016, 2018, 2019 e 2020, além do rebaixamento no Campeonato Brasileiro da Série A nas temporadas de 2012, 2016, 2018 e 2021, cujas competições são as mais rentáveis do futebol nacional.

A despeito dos percalços enfrentados, o clube vem realizando notáveis esforços gerenciais, administrativos e financeiros para tentar superar os efeitos da crise que lhe afeta. Entretanto, seu elevado endividamento, acompanhado da recorrente queda de seus principais índices financeiros, dificulta a consecução desse objetivo maior, que é justamente a sua recuperação e a manutenção de sua atividade desportiva.

## 6. Viabilidade financeira e operacional da Recuperanda

Não obstante o Sport se encontrar em situação de crise, possui ainda plena capacidade manter o seu normal funcionamento, a geração de empregos e o recolhimento de tributos. Tal conclusão está embasada em vários fatores que, em análise metódica, evidenciam a viabilidade financeira do clube, dentre os quais destacam-se:

- i) Recuperação da atividade econômica. A atividade econômica deve intensificar sua recuperação nos próximos anos. De acordo com o Boletim Focus de 10 de março de 2023, elaborado pelo Banco Central do Brasil (BC) com base nas projeções de instituições financeiras para os principais indicadores econômicos, a expectativa de crescimento do PIB em 2023 é de 0,89%, de 1,50% em 2024 e de 1,80% em 2025, perspectivas que apontam o fim da recessão no país em decorrência da COVID-19 e a retomada do crescimento;

- ii) História e tradição: O Sport Club do Recife é um dos clubes mais antigos do Brasil, com uma história centenária. Ao longo dos anos, o clube criou um legado único, que vem sendo passado a cada nova geração;
- iii) No ano de 2010, o Sport Club do Recife foi honrado pela FIFA com a distinção de ser um Clube Clássico brasileiro, sul-americano e mundial, fazendo parte do hall de clubes daquela federação internacional;
- iv) Ajuda ao desenvolvimento esportivo do estado: O clube tem sido um grande incentivador de diversos esportes no estado de Pernambuco, possuindo um verdadeiro complexo desportivo, em que são praticados, diariamente, dezenas de atividades para todas as idades, incluindo esportes olímpicos;
- v) Desenvolvimento de atletas: O Sport Club do Recife tem desenvolvido e promovido muitos jogadores de sua base, ajudando-os a alcançar o sucesso na carreira;
- vi) Força de sua torcida, estimada em mais de 3 milhões de pessoas, naturais consumidores de produtos licenciados pelo clube, ingressos de jogos, transmissões via pay per view, além de incremento de novos sócios contribuintes;
- vii) Com a equalização do passivo, a captação de novos investimentos e patrocinadores;
- viii) Criação de SAF – Sociedade Anônima do Futebol;

## 7. Faturamento

A Recuperanda possui capacidade de Receitas através de patrocínios, licenciamento da marca (royalties), mensalidades de sócios torcedores, participações de competições de futebol, aluguéis e exploração comercial. A Receita Bruta em agosto de 2025 foi de R\$ 8.072.000,00 (oito milhões e setenta e dois mil reais).

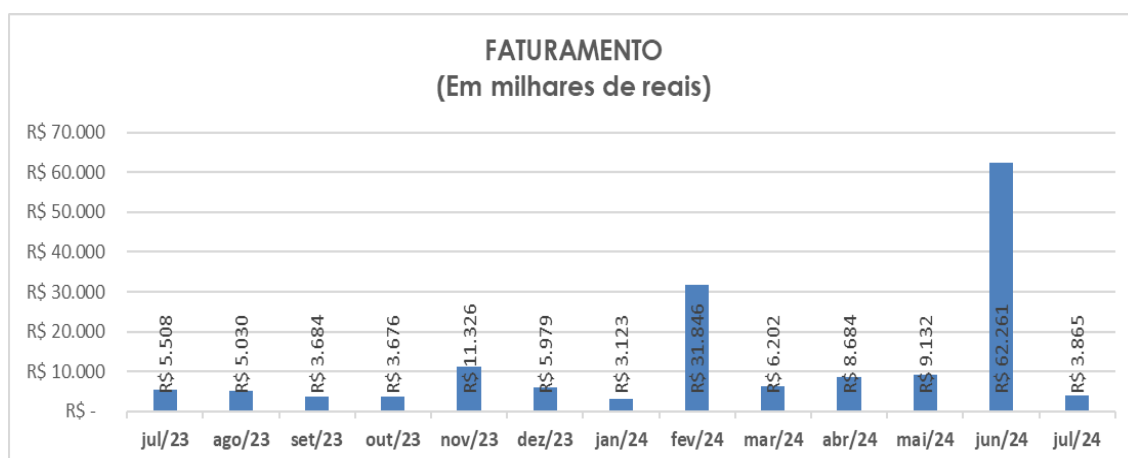

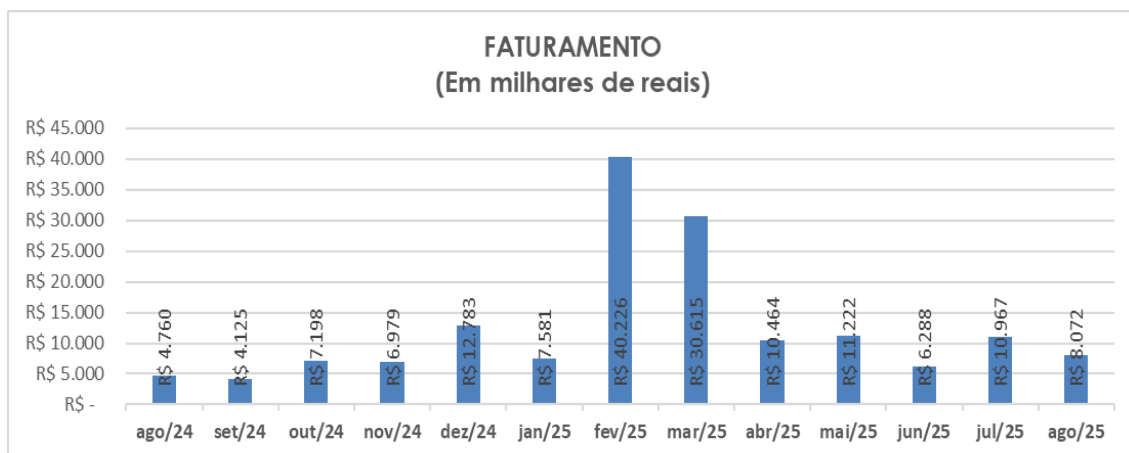

## 8. Pagamentos a Credores não sujeitos à RJ

Conforme informações prestadas pelo **Sport Club do Recife**, os pagamentos efetuados no período compreendido aos credores não subordinados constam no Fluxo de Caixa. Estes credores não constam na lista, em virtude do fato gerador ter ocorrido após o deferimento do pedido de Recuperação Judicial, assim como determina o Art. 49 da Lei 11.101/2005:

*“Art. 49. Estão sujeitos à recuperação judicial todos os créditos existentes na data do pedido, ainda que não vencidos.” (Grifo nosso)*

## 9. Inadimplência no período

Conforme informado pela gestão da Recuperanda, para o período analisado não há débitos vencidos e não liquidados.

## 10. Estoque

Foi identificado no balancete saldo de estoques no valor de R\$ 724.000,00 (setecentos e vinte e quatro mil reais) em julho de 2025. Já em agosto, o saldo registrado foi de R\$ 722.000,00 (setecentos e vinte e dois mil reais).

## 11. Imobilizado

Atualmente há um controle através de planilhas gerenciais, porém em razão ausência/fragilidade do controle patrimonial, não se pode afirmar que os bens registrados na Contabilidade correspondem exatamente à realidade.

## 12. Quadro de Pessoal

Em agosto a empresa encerrou o período com 411 (quatrocentos e onze) funcionários ativos.

A seguir a evolução de número de funcionários a partir de julho de 2023.

PESSOAL	jul/23	ago/23	set/23	out/23	nov/23	dez/23	jan/24	fev/24	mar/24
1º Dia	314	322	327	333	342	326	301	323	326
Admitidos	12	18	11	20	11	14	28	17	19
Desligados	4	13	5	11	27	42	6	14	8
Reintegrados	0	0	0	0	0	0	0	0	0
<b>Saldo</b>	<b>322</b>	<b>327</b>	<b>333</b>	<b>342</b>	<b>326</b>	<b>298</b>	<b>323</b>	<b>326</b>	<b>337</b>

PESSOAL	abr/24	mai/24	jun/24	jul/24	ago/24	set/24	out/24	nov/24	dez/24
1º Dia	337	344	348	344	360	362	371	372	377
Admitidos	17	11	5	31	14	19	11	10	2
Desligados	10	7	9	15	12	11	10	5	18
Reintegrados	0	0	0	0	0	0	0	0	0
<b>Saldo</b>	<b>344</b>	<b>348</b>	<b>344</b>	<b>360</b>	<b>362</b>	<b>370</b>	<b>372</b>	<b>377</b>	<b>361</b>

PESSOAL	jan/25	fev/25	mar/25	abr/25	mai/25	jun/25	jul/25	ago/25
1º Dia	361	379	394	412	409	406	408	409
Admitidos	23	26	26	8	8	20	10	12
Desligados	5	11	8	11	11	18	9	10
Reintegrados	0	0	0	0	0	0	0	0
<b>Saldo</b>	<b>379</b>	<b>394</b>	<b>412</b>	<b>409</b>	<b>406</b>	<b>408</b>	<b>409</b>	<b>411</b>

Observação: O Sport Club do Recife apresentou novas informações referentes às competências de jun/25 e jul/25, em decorrência de auditoria interna realizada no período. As revisões decorreram de procedimentos de verificação e validação de dados, que identificaram a necessidade de ajustes e reclassificações nas informações anteriormente reportadas, visando maior aderência aos registros contábeis e à fidedignidade das demonstrações apresentadas.

## 13. Das Considerações sobre o Mútuo

	jul/23	ago/23	set/23	out/23	nov/23	dez/23	jan/24	fev/24	mar/24
P.S Factoring	299	299	299	299	299	299	299	299	299
P.S Securitizadora de Creditos S.A.	240	240	240	240	240	240	240	240	240
Pessoas Físicas	170	342	548	538	548	170	170	170	170
Outros	1.257	1.257	1.257	1.507	1.257	1.257	1.257	1.257	1.257
Federação Pernambucano de Futebol	283	283	283	283	283	283	283	283	283
Múltipla Assessoria e Prestadora de Serviços LTDA	7.458	8.340	10.108	10.400	4.335	4.461	5.561	7.561	10.427
Mycrocred Consultoria P.S LTDA	818	843	866	891	916	942	942	942	1.025

	abr/24	mai/24	jun/24	jul/24	ago/24	set/24	out/24	nov/24	dez/24
P.S Factoring	299	299	299	299	299	299	299	299	299
P.S Securitizadora de Creditos S.A.	240	240	240	240	240	240	240	240	240
Pessoas Físicas	170	170	170	170	170	170	170	170	170
Outros	1.257	1.557	1.257	1.257	1.257	1.257	1.257	1.257	1.257
Federação Pernambucano de Futebol	283	283	283	283	283	283	283	283	283
Múltipla Assessoria e Prestadora de Serviços LTDA	10.632	11.281	14.582	17.499	8.538	8.785	7.825	7.034	6.789
Mycrocred Consultoria P.S LTDA	1.053	1.187	1.220	1.255	1.291	1.328	1.366	1.404	0

Av. Conselheiro Aguiar, 4635, Sala 206  
Boa Viagem, Recife/PE, CEP 51021-020  
Tel. +55 81 3049-0005  
[www.lindosoaraujo.com.br](http://www.lindosoaraujo.com.br)

Rua Padre Carapuço, 706, Sala 1102,  
Empresarial Carlos Pena Filho  
Boa Viagem, Recife/PE, CEP: 51020-280.  
Tel. +55 81 3049.4334  
[www.lrf lideres.com.br](http://www.lrf lideres.com.br)



	jan/25	fev/25	mar/25	abr/25	mai/25	jun/25	jul/25	ago/25
P.S Factoring	299	299	299	299	299	299	299	299
P.S Securitizadora de Créditos S.A.	240	240	240	240	240	240	240	240
Pessoas Físicas	170	170	170	170	170	170	170	170
Outros	1.257	1.257	1.257	8.193	8.193	8.193	8.193	8.193
Federação Pernambucano de Futebol	283	283	283	283	283	283	283	283
Múltipla Assessoria e Prestadora de Serviços LTDA	6.519	6.281	6.151	6.361	6.378	6.188	6.405	6.396
Mycrocred Consultoria P.S LTDA	0	0	0	0	0	0	0	0

## 14. Demonstrações Financeiras

As análises apresentadas a seguir são baseadas em relatórios contábeis/gerenciais, fornecidos pela gestão da Recuperanda, devidamente assinados pelo representante legal, bem como por cada responsável das respectivas áreas internas e/ou terceirizadas.

Ademais, as atividades realizadas por estes administradores judiciais, com relação aos aludidos relatórios, visam apenas a verificar a consistência dos números retratados, em atenção ao que fora repassado pela Devedora.

## 15. Balanço Patrimonial

ATIVO									
(Em milhares de reais)	jul/23	ago/23	set/23	out/23	nov/23	dez/23	jan/24	fev/24	mar/24
<b>CIRCULANTE</b>									
Caixa	1.190	2.036	803	652	16.670	6.098	651	1.053	873
Créditos a receber	0	0	0	0	0	0	0	0	0
Clientes	142.631	142.609	142.087	141.292	107.761	110.490	110.668	135.285	116.529
Despesas Antecipadas	1.490	1.327	1.417	1.461	2.874	1.810	2.630	3.010	3.197
Instrumentos Financeiros Derivativos	0	0	0	0	0	0	0	0	0
Estoque	2.796	2.740	2.616	2.475	2.548	1.493	1.474	1.454	1.436
<b>Total do ativo circulante</b>	<b>148.107</b>	<b>148.712</b>	<b>146.923</b>	<b>145.880</b>	<b>129.853</b>	<b>119.891</b>	<b>115.423</b>	<b>140.802</b>	<b>122.035</b>
<b>NÃO CIRCULANTE</b>									
Depósitos Judiciais	7.305	7.368	7.373	7.472	7.472	7.571	7.666	7.666	7.666
Créditos a Receber	13	13	13	13	13	13	13	13	18.713
Impostos a Recuperar	4	4	4	4	16	8	8	8	8
Despesas Antecipadas	1.998	1.981	1.981	1.981	1.981	1.981	1.981	1.981	0
Imobilizado	244.216	243.831	243.271	242.713	242.163	242.614	242.796	243.631	279.487
Intangível	25.265	25.137	25.006	24.764	24.523	2.960	12.780	12.394	12.362
<b>Total do ativo não circulante</b>	<b>278.801</b>	<b>278.334</b>	<b>277.648</b>	<b>276.947</b>	<b>276.168</b>	<b>255.147</b>	<b>265.244</b>	<b>265.693</b>	<b>318.236</b>
<b>TOTAL DO ATIVO</b>	<b>426.908</b>	<b>427.046</b>	<b>424.571</b>	<b>422.827</b>	<b>406.021</b>	<b>375.038</b>	<b>380.667</b>	<b>406.495</b>	<b>440.271</b>

ATIVO									
(Em milhares de reais)	abr/24	mai/24	jun/24	jul/24	ago/24	set/24	out/24	nov/24	dez/24
<b>CIRCULANTE</b>									
Caixa	924	1.538	801	1.000	13.856	17.103	50.082	35.481	31.018
Créditos a receber	0	0	0	0	0	0	47.086	44.137	50.075
Clientes	116.097	113.339	144.372	141.136	107.014	92.695	0	0	0
Despesas Antecipadas	3.705	4.057	4.579	5.802	5.291	6.022	6.071	10.128	6.405
Instrumentos Financeiros Derivativos	0	0	0	0	0	0	1.364	1.364	1.364
Estoque	1.413	1.413	1.410	1.410	1.404	1.403	2.262	2.243	801
<b>Total do ativo circulante</b>	<b>122.139</b>	<b>120.347</b>	<b>151.162</b>	<b>149.348</b>	<b>127.565</b>	<b>117.223</b>	<b>106.865</b>	<b>93.353</b>	<b>89.663</b>
<b>NÃO CIRCULANTE</b>									
Depósitos Judiciais	7.261	7.261	7.259	7.264	7.264	7.264	7.641	7.641	7.649
Créditos a Receber	18.713	18.713	41.921	41.921	43.921	43.921	43.921	43.921	34.321
Impostos a Recuperar	8	8	8	8	8	8	8	8	8
Despesas Antecipadas	0	0	0	0	0	0	0	0	0
Imobilizado	279.103	279.239	280.154	281.488	283.868	287.639	283.075	285.067	285.130
Intangível	12.075	11.123	11.454	12.084	11.328	10.279	9.466	9.531	14.657
<b>Total do ativo não circulante</b>	<b>317.160</b>	<b>316.344</b>	<b>340.796</b>	<b>342.765</b>	<b>346.389</b>	<b>349.111</b>	<b>344.111</b>	<b>346.168</b>	<b>341.765</b>
<b>TOTAL DO ATIVO</b>	<b>439.299</b>	<b>436.691</b>	<b>491.958</b>	<b>492.113</b>	<b>473.954</b>	<b>466.334</b>	<b>450.976</b>	<b>439.521</b>	<b>431.428</b>

Av. Conselheiro Aguiar, 4635, Sala 206  
Boa Viagem, Recife/PE, CEP 51021-020  
Tel. +55 81 3049-0005  
[www.lindosoaraujo.com.br](http://www.lindosoaraujo.com.br)

Rua Padre Carapuceiro, 706, Sala 1102,  
Empresarial Carlos Pena Filho  
Boa Viagem, Recife/PE, CEP: 51020-280.  
Tel. +55 81 3049.4334  
[www.lrf lideres.com.br](http://www.lrf lideres.com.br)





ATIVO	jan/25	fev/25	mar/25	abr/25	mai/25	jun/25	jul/25	ago/25	ΔH %	ΔV%
<b>(Em milhares de reais)</b>										
<b>CIRCULANTE</b>										
Caixa	14.996	20.136	29.276	19.261	9.259	9.978	2.721	1.570	-42,30%	0,42%
Créditos a receber	51.640	67.947	67.366	66.807	66.766	63.420	51.764	48.791	-5,74%	12,94%
Clientes	0	0	0	0	0	0	0	0	0,00%	0,00%
Despesas Antecipadas	3.579	4.002	4.224	4.835	5.334	6.084	4.951	5.162	4,26%	1,37%
Instrumentos Financeiros Derivativos	0	0	0	0	0	0	0	0	0,00%	0,00%
Estoque	799	799	736	736	736	729	724	722	-0,28%	0,19%
<b>Total do ativo circulante</b>	<b>71.014</b>	<b>92.884</b>	<b>101.602</b>	<b>91.639</b>	<b>82.095</b>	<b>80.211</b>	<b>60.160</b>	<b>56.245</b>	<b>-6,51%</b>	<b>12,98%</b>
<b>NÃO CIRCULANTE</b>										
Depósitos Judiciais	7.649	7.649	7.649	7.649	7.649	7.649	7.649	7.649	0,00%	1,77%
Créditos a Receber	34.321	55.888	60.128	60.328	60.653	38.605	27.615	27.615	0,00%	6,37%
Impostos a Recuperar	8	8	8	8	8	8	8	324	3950,00%	0,07%
Despesas Antecipadas	0	0	0	0	0	0	0	0	0,00%	0,00%
Imobilizado	287.226	287.245	287.000	286.582	286.439	285.960	285.626	285.186	-0,15%	65,82%
Intangível	25.625	47.433	46.558	44.800	62.769	59.806	58.281	56.248	-3,49%	12,98%
<b>Total do ativo não circulante</b>	<b>354.829</b>	<b>398.223</b>	<b>401.343</b>	<b>399.367</b>	<b>417.518</b>	<b>392.028</b>	<b>379.179</b>	<b>377.022</b>	<b>-0,57%</b>	<b>87,02%</b>
<b>TOTAL DO ATIVO</b>	<b>425.843</b>	<b>491.107</b>	<b>502.945</b>	<b>491.006</b>	<b>499.613</b>	<b>472.239</b>	<b>439.339</b>	<b>433.267</b>	<b>-1,38%</b>	<b>100,00%</b>

Com base nas informações apresentadas, cabe destaque aos seguintes fatos:

O ativo circulante somou R\$ 56.245.000,00 (cinquenta e seis milhões, duzentos e quarenta e cinco mil reais), representando 12,98% do total, com predominância de créditos a receber no montante de R\$ 48.791.000,00 (quarenta e oito milhões, setecentos e noventa e um mil reais). As despesas antecipadas totalizaram R\$ 5.162.000,00 (cinco milhões, cento e sessenta e dois mil reais), enquanto o caixa encerrou o período em R\$ 1.570.000,00 (um milhão, quinhentos e setenta mil reais). O estoque apresentou saldo de R\$ 722.000,00 (setecentos e vinte e dois mil reais), sem movimentação nas contas de clientes e instrumentos financeiros derivativos.

O ativo não circulante totalizou R\$ 377.022.000,00 (trezentos e setenta e sete milhões, vinte e dois mil reais), correspondente a 87,02% do ativo total. O imobilizado permaneceu como principal componente, somando R\$ 285.186.000,00 (duzentos e oitenta e cinco milhões, cento e oitenta e seis mil reais), seguido do intangível no valor de R\$ 56.248.000,00 (cinquenta e seis milhões, duzentos e quarenta e oito mil reais) e dos créditos a receber de longo prazo de R\$ 27.615.000,00 (vinte e sete milhões, seiscentos e quinze mil reais). Os depósitos judiciais registraram R\$ 7.649.000,00 (sete milhões, seiscentos e quarenta e nove mil reais), enquanto os impostos a recuperar totalizaram R\$ 324.000,00 (trezentos e vinte e quatro mil reais).

**Observação:** O Sport Club do Recife apresentou novas informações referentes à competência de jul/25, em decorrência de auditoria interna realizada no período. As revisões decorreram de procedimentos de verificação e validação de dados, que identificaram a necessidade de ajustes e reclassificações nas informações anteriormente reportadas, visando maior aderência aos registros contábeis e à fidedignidade das demonstrações apresentadas.

PASSIVO									
(Em milhares de reais)	jul/23	ago/23	set/23	out/23	nov/23	dez/23	jan/24	fev/24	mar/24
<b>CIRCULANTE</b>									
Fornecedores	30.841	30.467	30.254	29.861	29.092	31.816	40.273	39.593	38.881
Empréstimos e Financiamentos	221	221	221	221	221	7	7	7	7
Obrigações Trabalhistas	39.474	40.128	40.432	41.609	40.626	38.472	39.198	38.269	39.166
Obrigações tributárias	26.400	25.504	25.972	26.627	25.333	28.471	28.996	26.606	27.433
Empréstimos com terceiros e Mútuos	0	0	0	0	0	0	0	0	0
Instrumentos Financeiros Derivativos	0	0	0	0	0	0	0	0	0
Receitas a reconhecer	9.307	10.386	12.382	12.940	6.660	6.434	7.534	9.534	12.483
Receitas Antecipadas	22.360	26.268	26.906	28.110	18.790	17.012	3.282	3.431	3.373
Mediação Recuperação Judicial	0	0	0	0	0	0	16.574	16.061	23.638
<b>Total do passivo circulante</b>	<b>128.603</b>	<b>132.974</b>	<b>136.167</b>	<b>139.368</b>	<b>120.722</b>	<b>122.212</b>	<b>135.864</b>	<b>133.501</b>	<b>144.981</b>
<b>NÃO CIRCULANTE</b>									
Fornecedores	677	677	677	677	677	677	677	677	677
Obrigações Tributárias	58.977	58.977	58.977	58.977	58.977	47.832	47.832	53.597	53.597
Empréstimos com Terceiros e Mútuos	1.218	1.218	1.218	1.218	1.218	1.218	1.218	1.218	1.218
Obrigações Trabalhistas	0	0	0	0	0	0	0	0	0
Provisão para contingências	36.331	36.331	36.331	36.331	36.331	43.728	43.728	43.728	43.728
Receitas a reconhecer	62.158	60.933	60.655	60.597	60.098	59.933	56.592	59.268	59.268
Receitas antecipadas	544	544	544	544	544	544	544	544	19.244
<b>Total do passivo não circulante</b>	<b>159.905</b>	<b>158.680</b>	<b>158.402</b>	<b>158.344</b>	<b>157.845</b>	<b>153.932</b>	<b>150.591</b>	<b>159.032</b>	<b>177.732</b>
<b>PATRIMONIO LÍQUIDO</b>									
Capital Social	149.469	149.469	149.469	149.469	149.469	149.469	149.469	149.469	149.469
Ajuste de Avaliação Patrimonial	123.173	123.173	123.173	123.173	123.173	123.173	123.173	123.173	123.173
Superávits (Deficits)	-134.242	-137.250	-142.640	-147.527	-145.188	-173.748	-178.430	-158.680	-155.084
<b>Total do patrimônio líquido</b>	<b>138.400</b>	<b>135.392</b>	<b>130.002</b>	<b>125.115</b>	<b>127.454</b>	<b>98.894</b>	<b>94.212</b>	<b>113.962</b>	<b>117.558</b>
<b>TOTAL DO PASSIVO</b>	<b>426.908</b>	<b>427.046</b>	<b>424.571</b>	<b>422.827</b>	<b>406.021</b>	<b>375.038</b>	<b>380.667</b>	<b>406.495</b>	<b>440.271</b>

PASSIVO									
(Em milhares de reais)	abr/24	mai/24	jun/24	jul/24	ago/24	set/24	out/24	nov/24	dez/24
<b>CIRCULANTE</b>									
Fornecedores	38.611	38.440	38.657	53.940	51.442	53.724	50.738	52.457	53.221
Empréstimos e Financiamentos	7	7	7	7	7	7	7	7	7
Obrigações Trabalhistas	40.060	40.843	42.177	44.287	44.398	44.622	43.343	42.941	37.239
Obrigações tributárias	27.362	28.155	28.678	29.515	30.038	30.449	20.347	20.967	26.424
Empréstimos com terceiros e Mútuos	0	0	0	0	0	0	10.222	9.469	7.820
Instrumentos Financeiros Derivativos	0	0	0	0	0	0	1.217	1.217	1.217
Receitas a reconhecer	12.716	13.799	16.833	19.785	10.860	11.144	2.550	1.099	14.116
Receitas Antecipadas	2.518	2.460	2.073	2.073	1.632	1.192	18.202	15.246	14.107
Mediação Recuperação Judicial	25.603	25.694	25.999	27.007	25.991	24.016	0	0	0
<b>Total do passivo circulante</b>	<b>146.877</b>	<b>149.398</b>	<b>154.424</b>	<b>176.614</b>	<b>164.368</b>	<b>165.154</b>	<b>146.626</b>	<b>143.403</b>	<b>154.151</b>
<b>NÃO CIRCULANTE</b>									
Fornecedores	677	677	677	9.548	9.548	9.548	9.548	9.548	9.548
Obrigações Tributárias	53.597	53.597	53.597	53.597	53.597	53.597	53.597	53.597	49.411
Empréstimos com Terceiros e Mútuos	1.218	1.218	1.218	1.218	1.218	1.218	1.218	1.218	1.218
Obrigações Trabalhistas	0	0	0	0	0	0	0	0	0
Provisão para contingências	43.728	43.728	43.720	43.720	43.720	43.720	55.864	55.864	55.864
Receitas a reconhecer	59.268	59.268	59.268	59.268	59.268	59.268	81.825	81.825	67.548
Receitas antecipadas	19.244	19.244	19.244	19.244	23.102	23.102	544	544	544
<b>Total do passivo não circulante</b>	<b>177.732</b>	<b>177.732</b>	<b>177.724</b>	<b>186.595</b>	<b>190.453</b>	<b>190.453</b>	<b>202.596</b>	<b>202.596</b>	<b>184.133</b>
<b>PATRIMONIO LÍQUIDO</b>									
Capital Social	149.469	149.469	149.469	149.469	149.469	149.469	149.469	149.469	149.469
Ajuste de Avaliação Patrimonial	123.173	123.173	123.173	123.173	123.173	123.173	123.173	123.173	123.173
Superávits (Deficits)	-157.952	-163.081	-112.832	-143.738	-153.509	-161.915	(170.888)	(179.120)	(179.498)
<b>Total do patrimônio líquido</b>	<b>114.690</b>	<b>109.561</b>	<b>159.810</b>	<b>128.904</b>	<b>119.133</b>	<b>110.727</b>	<b>101.754</b>	<b>93.522</b>	<b>93.144</b>
<b>TOTAL DO PASSIVO</b>	<b>439.299</b>	<b>436.691</b>	<b>491.958</b>	<b>492.113</b>	<b>473.954</b>	<b>466.334</b>	<b>450.976</b>	<b>439.521</b>	<b>431.428</b>

Av. Conselheiro Aguiar, 4635, Sala 206  
Boa Viagem, Recife/PE, CEP 51021-020  
Tel. +55 81 3049-0005  
[www.lindosoearaujo.com.br](http://www.lindosoearaujo.com.br)

Rua Padre Carapuceiro, 706, Sala 1102,  
Empresarial Carlos Pena Filho  
Boa Viagem, Recife/PE, CEP: 51020-280.  
Tel. +55 81 3049.4334  
[www.lrf lideres.com.br](http://www.lrf lideres.com.br)



PASSIVO	jan/25	fev/25	mar/25	abr/25	mai/25	jun/25	jul/25	ago/25	ΔH %	ΔV%
<b>(Em milhares de reais)</b>										
<b>CIRCULANTE</b>										
Fornecedores	48.634	63.514	62.744	61.539	84.704	78.615	77.912	78.467	0,71%	18,11%
Empréstimos e Financiamentos	7	7	7	7	7	7	7	7	0,00%	0,00%
Obrigações Trabalhistas	39.948	38.445	40.668	43.054	44.741	45.653	47.004	47.383	0,81%	10,94%
Obrigações tributárias	39.028	33.335	33.444	33.770	33.456	32.404	30.398	29.987	-1,35%	6,92%
Empréstimos com terceiros e Mútuos	14.486	14.248	14.118	14.328	14.345	14.155	14.373	14.363	-0,07%	3,32%
Instrumentos Financeiros Derivativos	0	0	0	0	0	0	0	0	0,00%	0,00%
Receitas a reconhecer	14.116	14.225	15.716	15.716	15.216	15.216	5.738	5.738	0,00%	1,32%
Receitas Antecipadas	15.104	14.206	14.276	14.858	16.234	15.983	15.486	21.273	37,37%	4,91%
Mediação Recuperação Judicial	0	0	0	0	0	0	0	0	0,00%	0,00%
<b>Total do passivo circulante</b>	<b>171.323</b>	<b>177.980</b>	<b>180.973</b>	<b>183.272</b>	<b>208.703</b>	<b>202.033</b>	<b>190.918</b>	<b>197.218</b>	<b>3,30%</b>	<b>45,52%</b>
<b>NÃO CIRCULANTE</b>										
Fornecedores	9.548	9.548	9.548	9.548	9.548	9.548	9.548	9.548	0,00%	2,20%
Obrigações Tributárias	49.411	62.882	62.882	62.882	62.882	62.882	62.882	62.882	0,00%	14,51%
Empréstimos com Terceiros e Mútuos	1.218	1.218	1.218	1.218	1.218	1.218	1.218	1.218	0,00%	0,28%
Obrigações Trabalhistas	0	0	0	0	0	0	6.240	6.240	0,00%	1,44%
Provisão para contingências	52.477	52.477	52.477	52.477	52.477	52.477	52.477	52.477	0,00%	12,11%
Receitas a reconhecer	67.548	105.773	107.895	106.218	105.066	103.215	88.854	87.078	-2,00%	20,10%
Receitas antecipadas	544	544	544	544	544	544	544	544	0,00%	0,13%
<b>Total do passivo não circulante</b>	<b>180.746</b>	<b>232.442</b>	<b>234.564</b>	<b>232.887</b>	<b>231.735</b>	<b>229.884</b>	<b>221.763</b>	<b>219.987</b>	<b>-0,80%</b>	<b>50,77%</b>
<b>PATRIMONIO LÍQUIDO</b>										
Capital Social	149.469	149.469	149.469	149.469	149.469	149.469	149.469	149.469	0,00%	34,50%
Ajuste de Avaliação Patrimonial	123.173	123.173	123.173	123.173	123.173	123.173	123.173	123.173	0,00%	28,43%
Superávits (Deficits)	(198.868)	(191.957)	(185.234)	(197.795)	(213.467)	(232.320)	(245.984)	(256.580)	4,31%	-59,22%
<b>Total do patrimônio líquido</b>	<b>73.774</b>	<b>80.685</b>	<b>87.408</b>	<b>74.847</b>	<b>59.175</b>	<b>40.322</b>	<b>26.658</b>	<b>16.062</b>	<b>-39,75%</b>	<b>3,71%</b>
<b>TOTAL DO PASSIVO</b>	<b>425.843</b>	<b>491.107</b>	<b>502.945</b>	<b>491.006</b>	<b>499.613</b>	<b>472.239</b>	<b>439.339</b>	<b>433.267</b>	<b>-1,38%</b>	<b>100,00%</b>

Observação: O Sport Club do Recife apresentou novas informações referentes à competência de jul/25, em decorrência de auditoria interna realizada no período. As revisões decorreram de procedimentos de verificação e validação de dados, que identificaram a necessidade de ajustes e reclassificações nas informações anteriormente reportadas, visando maior aderência aos registros contábeis e à fidedignidade das demonstrações apresentadas.

Com base nas informações apresentadas, cabe destaque os seguintes fatos:

O passivo circulante somou R\$ 197.218.000,00 (cento e noventa e sete milhões, duzentos e dezoito mil reais), representando 45,52% do total. Destacam-se fornecedores no valor de R\$ 78.467.000,00 (setenta e oito milhões, quatrocentos e sessenta e sete mil reais), obrigações trabalhistas de R\$ 47.383.000,00 (quarenta e sete milhões, trezentos e oitenta e três mil reais) e obrigações tributárias de R\$ 29.987.000,00 (vinte e nove milhões, novecentos e oitenta e sete mil reais). As receitas antecipadas totalizaram R\$ 21.273.000,00 (vinte e um milhões, duzentos e setenta e três mil reais), apresentando crescimento relevante no período, enquanto os empréstimos com terceiros e mútuos registraram R\$ 14.363.000,00 (quatorze milhões, trezentos e sessenta e três mil reais). Não houve movimentação em instrumentos financeiros derivativos ou mediação de recuperação judicial.

O passivo não circulante totalizou R\$ 219.987.000,00 (duzentos e dezenove milhões, novecentos e oitenta e sete mil reais), correspondente a 50,77% do total, com destaque para receitas a reconhecer no valor de R\$ 87.078.000,00 (oitenta e sete milhões, setenta e oito mil reais), obrigações tributárias de R\$ 62.882.000,00 (sessenta e dois milhões, oitocentos e oitenta e dois mil reais) e provisão para contingências de R\$ 52.477.000,00 (cinquenta e dois milhões, quatrocentos e setenta e sete mil reais).

O patrimônio líquido encerrou agosto em R\$ 16.062.000,00 (dezesseis milhões, sessenta e dois mil reais), representando 3,71% do total, composto por capital social de R\$ 149.469.000,00 (cento e quarenta e nove milhões, quatrocentos e sessenta e nove mil reais), ajuste de avaliação patrimonial de R\$ 123.173.000,00 (cento e vinte e três milhões, cento e setenta e três mil reais) e déficit acumulado de R\$ 256.580.000,00 (duzentos e cinquenta e seis milhões, quinhentos e oitenta mil reais negativos), evidenciando estrutura de capital pressionada pelo resultado acumulado negativo.

Av. Conselheiro Aguiar, 4635, Sala 206  
Boa Viagem, Recife/PE, CEP 51021-020  
Tel. +55 81 3049-0005  
[www.lindosoaraujo.com.br](http://www.lindosoaraujo.com.br)

Rua Padre Carapuço, 706, Sala 1102,  
Empresarial Carlos Pena Filho  
Boa Viagem, Recife/PE, CEP: 51020-280.  
Tel. +55 81 3049.4334  
[www.lrf lideres.com.br](http://www.lrf lideres.com.br)



## 15.1 Demonstrações Resultado Exercício

DRE									
(Em milhares de reais)	jul/23	ago/23	set/23	out/23	nov/23	dez/23	jan/24	fev/24	mar/24
<b>Receita Bruta</b>	<b>5.508</b>	<b>5.030</b>	<b>3.684</b>	<b>3.676</b>	<b>11.326</b>	<b>5.979</b>	<b>3.123</b>	<b>31.846</b>	<b>6.202</b>
Receita	5.508	5.030	3.684	3.676	11.326	5.979	3.123	31.846	6.202
Outras Receitas	0	0	0	0	0	0	0	0	0
<b>DEDUÇÕES</b>	<b>0</b>	<b>0</b>	<b>0</b>	<b>0</b>	<b>0</b>	<b>0</b>	<b>0</b>	<b>0</b>	<b>0</b>
(-) Impostos	0	0	0	0	0	0	0	0	0
<b>Receita operacional líquida</b>	<b>5.508</b>	<b>5.030</b>	<b>3.684</b>	<b>3.676</b>	<b>11.326</b>	<b>5.979</b>	<b>3.123</b>	<b>31.846</b>	<b>6.202</b>
<b>Custos</b>	<b>-5.429</b>	<b>-5.321</b>	<b>-5.323</b>	<b>-5.005</b>	<b>-6.238</b>	<b>-32.200</b>	<b>-4.981</b>	<b>-5.785</b>	<b>-5.883</b>
Custos	-5.429	-5.321	-5.323	-5.005	-6.238	-32.200	-4.981	-5.785	-5.883
<b>LUCRO BRUTO</b>	<b>79</b>	<b>-291</b>	<b>-1.639</b>	<b>-1.329</b>	<b>5.088</b>	<b>-26.221</b>	<b>-1.858</b>	<b>26.061</b>	<b>319</b>
<b>Receitas (despesas) operacionais</b>	<b>-4.502</b>	<b>-3.641</b>	<b>-3.671</b>	<b>-3.130</b>	<b>-3.579</b>	<b>-2.036</b>	<b>-2.792</b>	<b>-3.189</b>	<b>31.559</b>
Despesas Operacionais	0	0	0	0	0	0	0	0	0
Despesas Gerais Administrativas	-4.502	-3.641	-3.671	-3.130	-3.579	-3.318	-2.792	-3.189	-3.441
Outras Receitas (Despesas)	0	0	0	0	0	1.282	0	0	35.000
<b>Lucro antes do resultado financeiro</b>	<b>-4.423</b>	<b>-3.932</b>	<b>-5.310</b>	<b>-4.459</b>	<b>1.509</b>	<b>-28.257</b>	<b>-4.650</b>	<b>22.872</b>	<b>31.878</b>
Despesas Financeiras	-436	-314	-401	-501	-599	-583	76	-3.201	-433
Receita Financeira	286	1.238	321	73	1.429	280	108	79	58
<b>Lucro antes do IRPJ e CSLL</b>	<b>-4.573</b>	<b>-3.008</b>	<b>-5.390</b>	<b>-4.887</b>	<b>2.339</b>	<b>-28.560</b>	<b>-4.466</b>	<b>19.750</b>	<b>31.503</b>
Imposto de renda e contribuição social	0	0	0	0	0	0	0	0	0
<b>Lucro líquido do exercício</b>	<b>-4.573</b>	<b>-3.008</b>	<b>-5.390</b>	<b>-4.887</b>	<b>2.339</b>	<b>-28.560</b>	<b>-4.466</b>	<b>19.750</b>	<b>31.503</b>

DRE									
(Em milhares de reais)	abr/24	mai/24	jun/24	jul/24	ago/24	set/24	out/24	nov/24	dez/24
<b>Receita Bruta</b>	<b>8.684</b>	<b>9.132</b>	<b>62.261</b>	<b>3.865</b>	<b>4.760</b>	<b>4.125</b>	<b>7.198</b>	<b>6.979</b>	<b>12.783</b>
Receita	8.684	9.132	62.261	3.865	4.760	4.125	7.198	6.979	12.783
Outras Receitas	0	0	0	0	0	0	0	0	0
<b>DEDUÇÕES</b>	<b>0</b>	<b>0</b>	<b>0</b>	<b>0</b>	<b>0</b>	<b>0</b>	<b>0</b>	<b>0</b>	<b>0</b>
(-) Impostos	0	0	0	0	0	0	0	0	0
<b>Receita operacional líquida</b>	<b>8.684</b>	<b>9.132</b>	<b>62.261</b>	<b>3.865</b>	<b>4.760</b>	<b>4.125</b>	<b>7.198</b>	<b>6.979</b>	<b>12.783</b>
<b>Custos</b>	<b>-7.790</b>	<b>-8.837</b>	<b>-7.109</b>	<b>-29.899</b>	<b>-8.011</b>	<b>-7.237</b>	<b>-8.973</b>	<b>-9.610</b>	<b>-7.160</b>
Custos	-7.790	-8.837	-7.109	-29.899	-8.011	-7.237	-8.973	-9.610	-7.160
<b>LUCRO BRUTO</b>	<b>894</b>	<b>295</b>	<b>55.152</b>	<b>-26.034</b>	<b>-3.251</b>	<b>-3.112</b>	<b>-1.775</b>	<b>-2.631</b>	<b>5.623</b>
<b>Receitas (despesas) operacionais</b>	<b>-4.096</b>	<b>-4.845</b>	<b>-4.900</b>	<b>-4.022</b>	<b>-6.888</b>	<b>-5.297</b>	<b>-6.453</b>	<b>-6.110</b>	<b>-5.913</b>
Despesas Operacionais	0	0	0	0	0	0	0	0	0
Despesas Gerais Administrativas	-4.096	-4.845	-4.900	-4.022	-6.888	-5.297	-6.431	-6.072	-5.913
Outras Receitas (Despesas)	0	0	0	0	0	0	-22	-38	0
<b>Lucro antes do resultado financeiro</b>	<b>-3.202</b>	<b>-4.550</b>	<b>50.252</b>	<b>-30.056</b>	<b>-10.139</b>	<b>-8.409</b>	<b>-8.228</b>	<b>-8.741</b>	<b>-290</b>
Despesas Financeiras	-526	-656	-699	-850	-1.866	-522	-1.137	-393	-780
Receita Financeira	860	77	278	0	2.234	525	309	902	692
<b>Lucro antes do IRPJ e CSLL</b>	<b>-2.868</b>	<b>-5.129</b>	<b>49.831</b>	<b>-30.906</b>	<b>-9.771</b>	<b>-8.406</b>	<b>-9.056</b>	<b>-8.232</b>	<b>-378</b>
Imposto de renda e contribuição social	0	0	0	0	0	0	0	0	0
<b>Lucro líquido do exercício</b>	<b>-2.868</b>	<b>-5.129</b>	<b>49.831</b>	<b>-30.906</b>	<b>-9.771</b>	<b>-8.406</b>	<b>-9.056</b>	<b>-8.232</b>	<b>-378</b>

DRE										
(Em milhares de reais)	jan/25	fev/25	mar/25	abr/25	mai/25	jun/25	jul/25	ago/25	ΔH %	ΔV%
<b>Receita Bruta</b>	<b>7.581</b>	<b>40.226</b>	<b>30.615</b>	<b>10.464</b>	<b>11.222</b>	<b>6.288</b>	<b>10.967</b>	<b>8.072</b>	<b>-26,40%</b>	<b>100,00%</b>
Receita	7.581	40.226	30.615	10.464	11.222	6.288	10.967	8.072	-26,40%	100,00%
Outras Receitas	0	0	0	0	0	0	0	0	0,00%	0,00%
<b>DEDUÇÕES</b>	<b>0</b>	<b>0</b>	<b>0</b>	<b>0</b>	<b>0</b>	<b>0</b>	<b>0</b>	<b>0</b>	<b>0,00%</b>	<b>0,00%</b>
(-) Impostos	0	0	0	0	0	0	0	0	0,00%	0,00%
<b>Receita operacional líquida</b>	<b>7.581</b>	<b>40.226</b>	<b>30.615</b>	<b>10.464</b>	<b>11.222</b>	<b>6.288</b>	<b>10.967</b>	<b>8.072</b>	<b>-26,40%</b>	<b>100,00%</b>
<b>Custos</b>	<b>-10.133</b>	<b>-11.375</b>	<b>-13.258</b>	<b>-14.656</b>	<b>-16.917</b>	<b>-18.224</b>	<b>-16.260</b>	<b>-14.057</b>	<b>-13,55%</b>	<b>-174,15%</b>
Custos	-10.133	-11.375	-13.258	-14.656	-16.917	-18.224	-16.260	-14.057	-13,55%	-174,15%
<b>LUCRO BRUTO</b>	<b>-2.552</b>	<b>28.851</b>	<b>17.357</b>	<b>-4.192</b>	<b>-5.695</b>	<b>-11.936</b>	<b>-5.293</b>	<b>-5.985</b>	<b>13,07%</b>	<b>-74,15%</b>
<b>Receitas (despesas) operacionais</b>	<b>-4.786</b>	<b>-16.858</b>	<b>-10.422</b>	<b>-7.860</b>	<b>-6.479</b>	<b>-7.949</b>	<b>-8.235</b>	<b>-4.624</b>	<b>-43,85%</b>	<b>-57,28%</b>
Despesas Operacionais	0	0	0	0	0	0	0	0	0,00%	0,00%
Despesas Gerais Administrativas	-4.599	-6.601	-5.758	-7.672	-6.600	-6.225	-7.120	-6.051	-15,01%	-74,96%
Outras Receitas (Despesas)	-187	-10.257	-4.664	-188	121	-1.724	-1.115	1.427	-227,98%	17,68%
<b>Lucro antes do resultado financeiro</b>	<b>-7.338</b>	<b>11.993</b>	<b>6.935</b>	<b>-12.052</b>	<b>-12.174</b>	<b>-19.885</b>	<b>-13.528</b>	<b>-10.609</b>	<b>-21,58%</b>	<b>-131,43%</b>
Despesas Financeiras	-1.542	-5.521	-436	-719	-437	-1.379	-2.471	-394	-84,06%	-4,88%
Receita Financeira	347	439	101	210	246	2.411	32	405	1165,63%	5,02%
<b>Lucro antes do IRPJ e CSLL</b>	<b>-8.533</b>	<b>6.911</b>	<b>6.600</b>	<b>-12.561</b>	<b>-12.365</b>	<b>-18.853</b>	<b>-15.967</b>	<b>-10.598</b>	<b>-33,63%</b>	<b>-131,29%</b>
Imposto de renda e contribuição social	0	0	0	0	0	0	0	0	0,00%	0,00%
<b>Lucro líquido do exercício</b>	<b>-8.533</b>	<b>6.911</b>	<b>6.600</b>	<b>-12.561</b>	<b>-12.365</b>	<b>-18.853</b>	<b>-15.967</b>	<b>-10.598</b>	<b>-33,63%</b>	<b>-131,29%</b>

Observação: O Sport Club do Recife apresentou novas informações referentes à competência de jul/25, em decorrência de auditoria interna realizada no período. As revisões decorrem de procedimentos de verificação e validação de dados, que identificaram a necessidade de ajustes e reclassificações nas

Av. Conselheiro Aguiar, 4635, Sala 206  
Boa Viagem, Recife/PE, CEP 51021-020  
Tel. +55 81 3049-0005  
[www.lindosoaraujo.com.br](http://www.lindosoaraujo.com.br)

Rua Padre Carapuceiro, 706, Sala 1102,  
Empresarial Carlos Pena Filho  
Boa Viagem, Recife/PE, CEP: 51020-280.  
Tel. +55 81 3049.4334  
[www.lrf lideres.com.br](http://www.lrf lideres.com.br)



informações anteriormente reportadas, visando maior aderência aos registros contábeis e à fidedignidade das demonstrações apresentadas.

Com base nas informações apresentadas, cabe destaque aos seguintes fatos:

A receita bruta em agosto de 2025 totalizou R\$ 8.072.000,00 (oito milhões, setenta e dois mil reais), representando redução de 26,40% em relação a julho, quando havia registrado R\$ 10.967.000,00 (dez milhões, novecentos e sessenta e sete mil reais). Não houve registro de deduções ou impostos, de modo que a receita operacional líquida correspondeu integralmente ao valor da receita bruta.

Os custos somaram R\$ 14.057.000,00 (quatorze milhões, cinquenta e sete mil reais), ainda superiores à receita do período, resultando em prejuízo bruto de R\$ 5.985.000,00 (cinco milhões, novecentos e oitenta e cinco mil reais negativos). As despesas operacionais líquidas totalizaram R\$ 4.624.000,00 (quatro milhões, seiscentos e vinte e quatro mil reais negativos), compostas principalmente por despesas gerais administrativas de R\$ 6.051.000,00 (seis milhões, cinquenta e um mil reais), parcialmente compensadas por outras receitas no valor líquido de R\$ 1.427.000,00 (um milhão, quatrocentos e vinte e sete mil reais).

O resultado antes do resultado financeiro permaneceu negativo em R\$ 10.609.000,00 (dez milhões, seiscentos e nove mil reais negativos). O resultado financeiro apresentou saldo positivo líquido, com receitas financeiras de R\$ 405.000,00 (quatrocentos e cinco mil reais) e despesas financeiras de R\$ 394.000,00 (trezentos e noventa e quatro mil reais), reduzindo parcialmente o prejuízo operacional. Assim, o prejuízo antes do IRPJ e da CSLL totalizou R\$ 10.598.000,00 (dez milhões, quinhentos e noventa e oito mil reais negativos), não havendo incidência de tributos no período, resultando em prejuízo líquido do exercício no mesmo montante.

## 15.2 Demonstrações do Fluxo de Caixa financeiro

Conforme o Manual de Contabilidade Societária da FIPECAFI, (Fundação Instituto de Pesquisas Contábeis, Atuariais e Financeira da Faculdade de Economia e Administração da Universidade de São Paulo) um dos órgãos de referência na matéria em âmbito nacional, define como objetivo da DFC:

“O objetivo primário da Demonstração dos Fluxos de Caixa (DFC) é prover informações relevantes sobre os pagamentos e recebimentos, em dinheiro, de uma empresa, ocorridos durante um determinado período, e com isso ajudar os usuários das demonstrações contábeis na análise da capacidade da entidade de gerar caixa e equivalentes de caixa, bem como suas necessidades para utilizar este fluxo de caixa...”.

DEMONSTRAÇÃO DO FLUXO DE CAIXA										
(Em milhares de reais)	jul/23	ago/23	set/23	out/23	nov/23	dez/23	jan/24	fev/24	mar/24	
<b>Resultado do Exercício</b>	<b>(4.573)</b>	<b>(3.008)</b>	<b>(5.390)</b>	<b>(4.887)</b>	<b>2.339</b>	<b>(28.560)</b>	<b>(4.682)</b>	<b>19.750</b>	<b>31.503</b>	
<b>Ajustes para reconciliar o resultado do exercício</b>										
Amortização, depreciação e baixas de intangível/imobilizado	530	390	315	279	271	24.917	506	547	691	
Provisão para contingências	0	0	0	0	0	7.397	0	0	0	
Reconhecimento de doação	0	0	0	0	0	0	0	0	(35.000)	
<b>Resultado ajustado</b>	<b>(4.043)</b>	<b>(2.618)</b>	<b>(5.075)</b>	<b>(4.608)</b>	<b>2.610</b>	<b>3.754</b>	<b>(4.176)</b>	<b>20.297</b>	<b>(2.806)</b>	
<b>Acréscimos (decréscimos) de ativos</b>										
Créditos a receber	(10)	22	522	795	33.531	(2.729)	(178)	(24.617)	56	
Adiantamentos	(258)	180	(90)	(44)	(1.413)	1.064	(820)	(380)	(186)	
Impostos a recuperar	(4)	0	0	0	(12)	8	0	0	0	
Depósitos judiciais	(117)	(63)	(5)	(99)	0	(99)	(95)	0	0	
Instrumentos Financeiros Derivativos	0	0	0	0	0	0	0	0	0	
Estoque	(19)	56	124	141	(73)	1.055	19	20	18	
<b>Acréscimos (decréscimos) de passivos</b>										
Obrigações trabalhistas e sociais	(5.980)	654	304	1.177	(983)	(2.154)	726	(929)	897	
Obrigações tributárias	6.595	(2.121)	190	597	(1.793)	(8.172)	466	6.200	769	
Fornecedores	2.234	(374)	(213)	(393)	(769)	2.724	8.457	(680)	(1.385)	
Instrumentos Financeiros Derivativos	0	0	0	0	0	0	0	0	0	
Receitas Antecipadas	(1.640)	3.908	638	1.204	(9.320)	(1.778)	(438)	(513)	27	
<b>Caixa líquido gerado (consumido) nas atividades operacionais</b>	<b>(3.242)</b>	<b>(356)</b>	<b>(3.605)</b>	<b>(1.230)</b>	<b>21.778</b>	<b>(6.327)</b>	<b>3.961</b>	<b>(602)</b>	<b>(2.610)</b>	
<b>Fluxo de caixa das atividades de investimentos</b>	<b>(1.915)</b>	<b>123</b>	<b>376</b>	<b>521</b>	<b>520</b>	<b>(3.805)</b>	<b>(10.508)</b>	<b>(996)</b>	<b>(103)</b>	
<b>Fluxo de caixa das atividades de financiamentos</b>	<b>1.115</b>	<b>1.079</b>	<b>1.996</b>	<b>558</b>	<b>(6.280)</b>	<b>(440)</b>	<b>1.100</b>	<b>2.000</b>	<b>2.533</b>	
<b>Aumento (redução) de caixa e equivalentes de caixa</b>	<b>(4.042)</b>	<b>846</b>	<b>(1.233)</b>	<b>(151)</b>	<b>16.018</b>	<b>(10.572)</b>	<b>(5.447)</b>	<b>402</b>	<b>(180)</b>	
Caixa e equivalentes de caixa no início do exercício	5.232	1.190	2.036	803	652	16.670	6.098	651	1.053	
Caixa e equivalentes de caixa no final do exercício	1.190	2.036	803	652	16.670	6.098	651	1.053	873	

DEMONSTRAÇÃO DO FLUXO DE CAIXA										
(Em milhares de reais)	abr/24	mai/24	jun/24	jul/24	ago/24	set/24	out/24	nov/24	dez/24	
<b>Resultado do Exercício</b>	<b>(2.868)</b>	<b>(5.129)</b>	<b>49.831</b>	<b>(30.906)</b>	<b>(9.771)</b>	<b>(8.406)</b>	<b>(9.056)</b>	<b>(8.232)</b>	<b>(378)</b>	
<b>Ajustes para reconciliar o resultado do exercício</b>										
Amortização, depreciação e baixas de intangível/imobilizado	950	1.052	920	1.088	1.409	1.053	1.117	1.045	753	
Provisão para contingências	0	0	(8)	0	0	0	12.144	0	0	
Reconhecimento de doação	0	0	0	0	0	0	0	0	0	
<b>Resultado ajustado</b>	<b>(1.918)</b>	<b>(4.077)</b>	<b>50.743</b>	<b>(29.818)</b>	<b>(8.362)</b>	<b>(7.353)</b>	<b>4.205</b>	<b>(7.187)</b>	<b>375</b>	
<b>Acréscimos (decréscimos) de ativos</b>										
Créditos a receber	432	2.758	(54.213)	3.236	32.122	14.319	45.603	2.949	3.662	
Adiantamentos	(508)	(352)	(523)	(1.223)	511	(731)	(224)	(4.057)	3.723	
Impostos a recuperar	0	0	0	0	0	0	0	0	0	
Depósitos judiciais	405	0	2	(5)	6	0	0	0	(8)	
Instrumentos Financeiros Derivativos	0	0	0	0	0	0	(1.364)	0	0	
Estoque	23	0	3	0	0	1	15	0	1.442	
<b>Acréscimos (decréscimos) de passivos</b>										
Obrigações trabalhistas e sociais	894	783	1.334	2.110	111	224	155	(402)	(5.702)	
Obrigações tributárias	(926)	735	253	837	82	(29)	(11.573)	(831)	11	
Fornecedores	(270)	(171)	(254)	24.154	(2.498)	2.282	(917)	1.719	764	
Instrumentos Financeiros Derivativos	0	0	0	0	0	0	1.217	0	0	
Receitas Antecipadas	1.965	91	257	1.008	2.842	(1.975)	(3.192)	(2.956)	(1.139)	
<b>Caixa líquido gerado (consumido) nas atividades operacionais</b>	<b>97</b>	<b>(233)</b>	<b>(2.398)</b>	<b>299</b>	<b>24.814</b>	<b>6.738</b>	<b>33.925</b>	<b>(10.765)</b>	<b>3.128</b>	
<b>Fluxo de caixa das atividades de investimentos</b>	<b>(279)</b>	<b>(236)</b>	<b>(1.373)</b>	<b>(3.052)</b>	<b>(3.033)</b>	<b>(3.775)</b>	<b>4</b>	<b>(3.102)</b>	<b>(5.942)</b>	
<b>Fluxo de caixa das atividades de financiamentos</b>	<b>233</b>	<b>1.083</b>	<b>3.034</b>	<b>2.952</b>	<b>(8.925)</b>	<b>284</b>	<b>(950)</b>	<b>(753)</b>	<b>(1.649)</b>	
<b>Aumento (redução) de caixa e equivalentes de caixa</b>	<b>51</b>	<b>614</b>	<b>(737)</b>	<b>199</b>	<b>12.856</b>	<b>3.247</b>	<b>32.979</b>	<b>(14.620)</b>	<b>(4.463)</b>	
Caixa e equivalentes de caixa no início do exercício	873	924	1.538	801	1.000	13.856			35.481	
Caixa e equivalentes de caixa no final do exercício	924	1.538	801	1.000	13.856	17.103			31.018	

Av. Conselheiro Aguiar, 4635, Sala 206  
Boa Viagem, Recife/PE, CEP 51021-020  
Tel. +55 81 3049-0005  
[www.lindosoaraujo.com.br](http://www.lindosoaraujo.com.br)

Rua Padre Carapuceiro, 706, Sala 1102,  
Empresarial Carlos Pena Filho  
Boa Viagem, Recife/PE, CEP: 51020-280.  
Tel. +55 81 3049.4334  
[www.lrf lideres.com.br](http://www.lrf lideres.com.br)

Este documento foi gerado pelo usuário 077.\*\*\*.\*\*\*-60 em 09/03/2026 14:34:44

Número do documento: 26030914333634400000226444372

<https://pje.cloud.tjpe.jus.br:443/1g/Processo/ConsultaDocumento/listView.seam?x=26030914333634400000226444372>

Assinado eletronicamente por: NATALIA PIMENTEL LOPES - 09/03/2026 14:33:36

DEMONSTRAÇÃO DO FLUXO DE CAIXA									
(Em milhares de reais)	jan/25	fev/25	mar/25	abr/25	mai/25	jun/25	jul/25	ago/25	ΔH%
<b>Resultado do Exercício</b>	<b>(8.533)</b>	<b>6.911</b>	<b>6.600</b>	<b>(12.561)</b>	<b>(12.365)</b>	<b>(18.853)</b>	<b>(15.967)</b>	<b>(10.598)</b>	-33,63%
<b>Ajustes para reconciliar o resultado do exercício</b>									
Amortização, depreciação e baixas de intangível/imobilizado	(17.722)	1.324	2.262	2.175	3.457	3.167	3.088	2.589	-16,16%
Provisão para contingências	0	0	0	0	0	0	0	0	0,00%
Reconhecimento de doação	0	0	0	0	0	0	0	0	0,00%
<b>Resultado ajustado</b>	<b>(26.255)</b>	<b>8.235</b>	<b>8.862</b>	<b>(10.386)</b>	<b>(8.908)</b>	<b>(15.686)</b>	<b>(12.879)</b>	<b>(8.009)</b>	-37,81%
<b>Acréscimos (decréscimos) de ativos</b>									
Créditos a receber	(1.565)	(37.874)	(3.159)	359	(359)	25.394	2.531	2.973	17,46%
Adiantamentos	(1.535)	(423)	(209)	(611)	(499)	(750)	1.133	(211)	-118,62%
Impostos a recuperar	0	0	0	0	0	0	0	(316)	0,00%
Depósitos judiciais	0	0	0	0	0	0	0	0	0,00%
Instrumentos Financeiros Derivativos	0	0	0	0	0	0	0	0	0,00%
Estoque	2	0	52	0	0	7	5	3	-40,00%
<b>Acréscimos (decréscimos) de passivos</b>									
Obrigações trabalhistas e sociais	2.709	(1.503)	2.222	2.386	1.689	912	7.682	378	-95,08%
Obrigações tributárias	458	46.112	3.011	(1.351)	(1.966)	(2.903)	(3.558)	(2.188)	-38,50%
Fornecedores	(4.461)	14.880	(1.037)	(1.205)	(1.503)	(6.089)	(706)	555	-178,61%
Instrumentos Financeiros Derivativos	0	0	0	0	0	0	0	0	0,00%
Receitas Antecipadas	1.000	(898)	67	582	1.449	(251)	(500)	5.791	-1258,20%
<b>Caixa líquido gerado (consumido) nas atividades operacionais</b>	<b>(29.647)</b>	<b>28.529</b>	<b>9.809</b>	<b>(10.226)</b>	<b>(10.097)</b>	<b>634</b>	<b>(6.292)</b>	<b>(1.024)</b>	-83,73%
<b>Fluxo de caixa das atividades de investimentos</b>	<b>6.959</b>	<b>(23.151)</b>	<b>(539)</b>	<b>1</b>	<b>78</b>	<b>275</b>	<b>(1.184)</b>	<b>(116)</b>	-90,20%
<b>Fluxo de caixa das atividades de financiamentos</b>	<b>6.666</b>	<b>(238)</b>	<b>(130)</b>	<b>210</b>	<b>17</b>	<b>(190)</b>	<b>218</b>	<b>(10)</b>	-104,59%
<b>Aumento (redução) de caixa e equivalentes de caixa</b>	<b>(16.022)</b>	<b>5.140</b>	<b>9.140</b>	<b>(10.015)</b>	<b>(10.002)</b>	<b>719</b>	<b>(7.258)</b>	<b>(1.150)</b>	-84,16%
Caixa e equivalentes de caixa no início do exercício	31.018	14.996	20.136	29.276	19.261	9.259	9.978	2.720	
Caixa e equivalentes de caixa no final do exercício	14.996	20.136	29.276	19.261	9.259	9.978	2.720	1.570	

Observação: O Sport Club do Recife apresentou novas informações referentes à competência de jul/25, em decorrência de auditoria interna realizada no período. As revisões decorreram de procedimentos de verificação e validação de dados, que identificaram a necessidade de ajustes e reclassificações nas informações anteriormente reportadas, visando maior aderência aos registros contábeis e à fidedignidade das demonstrações apresentadas

Com base nas informações apresentadas, cabe destaque aos seguintes fatos:

O fluxo de caixa das atividades operacionais em agosto de 2025 apresentou consumo líquido de R\$ 1.024.000,00 (um milhão e vinte e quatro mil reais negativos), representando melhora relevante em relação a julho, quando o consumo havia sido de R\$ 6.292.000,00 (seis milhões, duzentos e noventa e dois mil reais negativos). O prejuízo do exercício totalizou R\$ 10.598.000,00 (dez milhões, quinhentos e noventa e oito mil reais negativos), parcialmente compensado por ajustes de amortização e depreciação no montante de R\$ 2.589.000,00 (dois milhões, quinhentos e oitenta e nove mil reais), resultando em prejuízo ajustado de R\$ 8.009.000,00 (oito milhões e nove mil reais negativos).

Nas variações de ativos e passivos, destacaram-se o aumento de créditos a receber no valor de R\$ 2.973.000,00 (dois milhões, novecentos e setenta e três mil reais), a redução de adiantamentos em R\$ 211.000,00 (duzentos e onze mil reais negativos) e a elevação relevante de receitas antecipadas em R\$ 5.791.000,00 (cinco milhões, setecentos e noventa e um mil reais), que contribuíram para mitigar o impacto negativo do resultado operacional. As obrigações trabalhistas e sociais apresentaram acréscimo de R\$ 378.000,00 (trezentos e setenta e oito mil reais), enquanto as obrigações tributárias registraram redução de R\$ 2.188.000,00 (dois milhões, cento e oitenta e oito mil reais negativos).

O fluxo de caixa das atividades de investimentos consumiu R\$ 116.000,00 (cento e dezesseis mil reais), demonstrando baixo volume de desembolsos para ativos permanentes. Já as atividades de financiamentos registraram saída líquida de R\$ 10.000,00 (dez mil reais negativos). Como consequência, houve redução líquida de

Av. Conselheiro Aguiar, 4635, Sala 206  
Boa Viagem, Recife/PE, CEP 51021-020  
Tel. +55 81 3049-0005  
[www.lindosoaraujo.com.br](http://www.lindosoaraujo.com.br)

Rua Padre Carapuço, 706, Sala 1102,  
Empresarial Carlos Pena Filho  
Boa Viagem, Recife/PE, CEP: 51020-280.  
Tel. +55 81 3049.4334  
[www.lrflideres.com.br](http://www.lrflideres.com.br)



caixa e equivalentes no valor de R\$ 1.150.000,00 (um milhão, cento e cinquenta mil reais negativos) em agosto, indicando manutenção de pressão sobre a liquidez, ainda que em nível inferior ao observado no mês anterior.

### 15.3 Índices de Desempenho

ÍNDICES DESEMPENHO										
(Em milhares de reais)	jul/23	ago/23	set/23	out/23	nov/23	dez/23	dez/23	jan/24	fev/24	mar/24
LC - Liquidez Corrente (AC/PC)	1,15	1,12 ↓	1,08 ↓	1,05 ↓	1,08 ↑	0,98 ↓	0,98 ↑	0,85 ↓	1,05 ↑	0,84 ↓
LI - Liquidez Imediata (DISPONÍVEL/PC)	0,01	0,02 ↑	0,01 ↓	0,00 ↓	0,14 ↑	0,05 ↓	0,05 ↑	0,00 ↓	0,01 ↑	0,01 ↓
LS - Liquidez Seca (AC - ESTOQUE)/PC	1,13	1,10 ↓	1,06 ↓	1,03 ↓	1,05 ↑	0,97 ↓	0,97 ↑	0,84 ↓	1,04 ↑	0,83 ↓
LG - Liquidez Geral (AC+ARLP)/(PC+PNC)	0,54	0,54 ↓	0,52 ↓	0,52 ↓	0,49 ↓	0,46 ↓	0,46 ↑	0,43 ↓	0,51 ↑	0,46 ↓
ET - Endividamento Total (PC + PNC/AT)	0,68	0,68 ↑	0,69 ↑	0,70 ↑	0,69 ↓	0,74 ↑	0,74 ↑	0,75 ↑	0,72 ↓	0,73 ↑
ET/PL - Endividamento Total / PL (PC+PNC)/PL	2,08	2,15 ↑	2,27 ↑	2,38 ↑	2,19 ↓	2,79 ↑	2,79 ↑	3,04 ↑	2,57 ↓	2,75 ↑
ECP - Endividamento Curto Prazo (PC/(PC+PNC))	44,6%	45,6% ↑	46,2% ↑	46,8% ↑	43,3% ↓	44,3% ↑	44,3% ↑	47,4% ↑	45,6% ↓	44,9% ↓
ELP - Endividamento Longo Prazo (PNC/(PC+PNC))	55,4%	54,4% ↓	53,8% ↓	53,2% ↓	56,7% ↑	55,7% ↓	55,7% ↓	52,6% ↓	54,4% ↑	55,1% ↑
ROE = (LL/PL)	-3,3%	-2,2% ↑	-4,1% ↓	-3,9% ↑	1,8% ↑	-28,9% ↓	-28,9% ↑	-4,7% ↑	17,3% ↑	26,8% ↑
LL/RB = Lucro Líquido/Receita Bruta (LL/RB)	-83,0%	-59,8% ↑	-146,3% ↓	-132,9% ↑	20,7% ↑	-477,7% ↓	-477,7% ↑	-143,0% ↑	62,0% ↑	507,9% ↑
PL = Patrimônio Líquido (PL)	138.400	135.392 ↓	130.002 ↓	125.115 ↓	127.454 ↑	98.894 ↓	98.894 ↑	94.212 ↓	113.962 ↑	117.558 ↑

ÍNDICES DESEMPENHO										
(Em milhares de reais)	abr/24	mai/24	jun/24	jul/24	ago/24	set/24	out/24	nov/24	dez/24	
LC - Liquidez Corrente (AC/PC)	0,83 ↓	0,81 ↓	0,98 ↑	0,85 ↓	0,78 ↓	0,71 ↓	0,73 ↑	0,65 ↓	0,58 ↓	
LI - Liquidez Imediata (DISPONÍVEL/PC)	0,01 ↑	0,01 ↑	0,01 ↓	0,01 ↑	0,08 ↑	0,10 ↑	0,34 ↑	0,25 ↓	0,20 ↓	
LS - Liquidez Seca (AC - ESTOQUE)/PC	0,82 ↓	0,80 ↓	0,97 ↑	0,84 ↓	0,77 ↓	0,70 ↓	0,71 ↑	0,64 ↓	0,58 ↓	
LG - Liquidez Geral (AC+ARLP)/(PC+PNC)	0,46 ↓	0,45 ↓	0,60 ↑	0,55 ↓	0,50 ↓	0,47 ↓	0,45 ↓	0,42 ↓	0,39 ↓	
ET - Endividamento Total (PC + PNC/AT)	0,74 ↑	0,75 ↑	0,68 ↓	0,74 ↑	0,75 ↑	0,76 ↑	0,77 ↑	0,79 ↑	0,78 ↓	
ET/PL - Endividamento Total / PL (PC+PNC)/PL	2,83 ↑	2,99 ↑	2,08 ↓	2,82 ↑	2,98 ↑	3,21 ↑	3,43 ↑	3,70 ↑	3,63 ↓	
ECP - Endividamento Curto Prazo (PC/(PC+PNC))	45,2% ↑	45,7% ↑	46,5% ↑	48,6% ↑	46,3% ↓	46,4% ↑	42,0% ↓	41,4% ↓	45,6% ↑	
ELP - Endividamento Longo Prazo (PNC/(PC+PNC))	54,8% ↓	54,3% ↓	53,5% ↓	51,4% ↓	53,7% ↑	53,6% ↓	58,0% ↑	58,6% ↑	54,4% ↓	
ROE = (LL/PL)	-2,5% ↓	-4,7% ↓	31,2% ↑	-24,0% ↓	-8,2% ↑	-7,6% ↑	-8,9% ↓	-8,8% ↑	-4,4% ↑	
LL/RB = Lucro Líquido/Receita Bruta (LL/RB)	-33,0% ↓	-56,2% ↓	80,0% ↑	-799,6% ↓	-205,3% ↑	-203,8% ↑	-125,8% ↑	-118,0% ↑	-3,0% ↑	
PL = Patrimônio Líquido (PL)	114.690 ↓	109.561 ↓	159.810 ↑	128.904 ↓	119.133 ↓	110.727 ↓	101.754 ↓	93.522 ↓	93.144 ↓	

ÍNDICES DESEMPENHO										
SPORT CLUB DO RECIFE										
(Em milhares de reais)	jan/25	fev/25	mar/25	abr/25	mai/25	jun/25	jul/25	ago/25		
LC - Liquidez Corrente (AC/PC)	0,41 ↓	0,52 ↑	0,56 ↑	0,50 ↓	0,39 ↓	0,40 ↑	0,32 ↓	0,29 ↓	0,29 ↓	
LI - Liquidez Imediata (DISPONÍVEL/PC)	0,09 ↓	0,11 ↑	0,16 ↑	0,11 ↓	0,04 ↓	0,05 ↑	0,01 ↓	0,01 ↓	0,01 ↓	
LS - Liquidez Seca (AC - ESTOQUE)/PC	0,41 ↓	0,52 ↑	0,56 ↑	0,50 ↓	0,39 ↓	0,39 ↑	0,31 ↓	0,28 ↓	0,28 ↓	
LG - Liquidez Geral (AC+ARLP)/(PC+PNC)	0,32 ↓	0,38 ↑	0,41 ↑	0,38 ↓	0,34 ↓	0,29 ↓	0,23 ↓	0,22 ↓	0,22 ↓	
ET - Endividamento Total (PC + PNC/AT)	0,83 ↑	0,84 ↑	0,83 ↓	0,85 ↑	0,88 ↑	0,91 ↑	0,94 ↑	0,96 ↑	0,96 ↑	
ET/PL - Endividamento Total / PL (PC+PNC)/PL	4,77 ↑	5,09 ↑	4,75 ↓	5,56 ↑	7,44 ↑	10,71 ↑	15,48 ↑	25,97 ↑	25,97 ↑	
ECP - Endividamento Curto Prazo (PC/(PC+PNC))	48,7% ↑	43,4% ↓	43,6% ↑	44,0% ↑	47,4% ↑	46,8% ↓	46,3% ↓	47,3% ↑	47,3% ↑	
ELP - Endividamento Longo Prazo (PNC/(PC+PNC))	51,3% ↓	56,6% ↑	56,4% ↓	56,0% ↓	52,6% ↓	53,2% ↑	53,7% ↑	52,7% ↓	52,7% ↓	
ROE = (LL/PL)	-11,6% ↓	8,6% ↑	7,6% ↓	-16,8% ↓	-20,9% ↓	-46,8% ↓	-59,9% ↓	-66,0% ↓	-66,0% ↓	
LL/RB = Lucro Líquido/Receita Bruta (LL/RB)	-112,6% ↓	17,2% ↑	21,6% ↑	-120,0% ↓	-110,2% ↑	-299,8% ↓	-145,6% ↑	-131,3% ↑	-131,3% ↑	
PL = Patrimônio Líquido (PL)	73.774 ↓	80.685 ↑	87.408 ↑	74.847 ↓	59.175 ↓	40.322 ↓	26.658 ↓	16.062 ↓	16.062 ↓	

### 15.4 Gráficos Acompanhamento

(Em milhares de reais)										
BALANÇO PATRIMONIAL										
	jul/23	ago/23	set/23	out/23	nov/23	dez/23	jan/24	fev/24	mar/24	
CIRCULANTE	148.107	148.712	146.923	145.880	129.853	119.891	115.423	140.802	122.035	
NÃO CIRCULANTE	278.801	278.334	277.648	276.947	276.168	255.147	265.244	265.693	318.236	
<b>TOTAL DO ATIVO</b>	<b>426.908</b>	<b>427.046</b>	<b>424.571</b>	<b>422.827</b>	<b>406.021</b>	<b>375.038</b>	<b>380.667</b>	<b>406.495</b>	<b>440.271</b>	
CIRCULANTE	128.603	132.974	136.167	139.368	120.722	122.212	135.864	133.501	144.981	
NÃO CIRCULANTE	159.905	158.680	158.402	158.344	157.845	153.932	150.591	159.032	177.732	
PATRIMONIO LÍQUIDO	138.400	135.392	130.002	125.115	127.454	98.894	94.212	113.962	117.558	
<b>TOTAL DO PASSIVO</b>	<b>426.908</b>	<b>427.046</b>	<b>424.571</b>	<b>422.827</b>	<b>406.021</b>	<b>375.038</b>	<b>380.667</b>	<b>406.495</b>	<b>440.271</b>	

(Em milhares de reais)										
BALANÇO PATRIMONIAL										
	abr/24	mai/24	jun/24	jul/24	ago/24	set/24	out/24	nov/24	dez/24	
CIRCULANTE	122.139	120.347	151.162	149.348	127.565	117.223	106.865	93.353	89.663	
NÃO CIRCULANTE	317.160	316.344	340.796	342.765	346.389	349.111	344.111	346.168	341.765	
<b>TOTAL DO ATIVO</b>	<b>439.299</b>	<b>436.691</b>	<b>491.958</b>	<b>492.113</b>	<b>473.954</b>	<b>466.334</b>	<b>450.976</b>	<b>439.521</b>	<b>431.428</b>	
CIRCULANTE	146.877	149.398	154.424	176.614	164.368	165.154	146.626	143.403	154.151	
NÃO CIRCULANTE	177.732	177.732	177.724	186.595	190.453	190.453	202.596	202.596	184.133	
PATRIMONIO LÍQUIDO	114.690	109.561	159.810	128.904	119.133	110.727	101.754	93.522	93.144	
<b>TOTAL DO PASSIVO</b>	<b>439.299</b>	<b>436.691</b>	<b>491.958</b>	<b>492.113</b>	<b>473.954</b>	<b>466.334</b>	<b>450.976</b>	<b>439.521</b>	<b>431.428</b>	

Av. Conselheiro Aguiar, 4635, Sala 206  
Boa Viagem, Recife/PE, CEP 51021-020  
Tel. +55 81 3049-0005  
[www.lindosoaraujo.com.br](http://www.lindosoaraujo.com.br)

Rua Padre Carapuceiro, 706, Sala 1102,  
Empresarial Carlos Pena Filho  
Boa Viagem, Recife/PE, CEP: 51020-280.  
Tel. +55 81 3049.4334  
[www.lrflideres.com.br](http://www.lrflideres.com.br)





(Em milhares de reais)

BALANÇO PATRIMONIAL	jan/25	fev/25	mar/25	abr/25	mai/25	jun/25	jul/25	ago/25
CIRCULANTE	71.014	92.884	101.602	91.639	82.095	80.211	60.160	56.245
NÃO CIRCULANTE	354.829	398.223	401.343	399.367	417.518	392.028	379.179	377.022
<b>TOTAL DO ATIVO</b>	<b>425.843</b>	<b>491.107</b>	<b>502.945</b>	<b>491.006</b>	<b>499.613</b>	<b>472.239</b>	<b>439.339</b>	<b>433.267</b>
CIRCULANTE	171.323	177.980	180.973	183.272	208.703	202.033	190.918	197.218
NÃO CIRCULANTE	180.746	232.442	234.564	232.887	231.735	229.884	221.763	219.987
PATRIMONIO LÍQUIDO	73.774	80.685	87.408	74.847	59.175	40.322	26.658	16.062
<b>TOTAL DO PASSIVO</b>	<b>425.843</b>	<b>491.107</b>	<b>502.945</b>	<b>491.006</b>	<b>499.613</b>	<b>472.239</b>	<b>439.339</b>	<b>433.267</b>

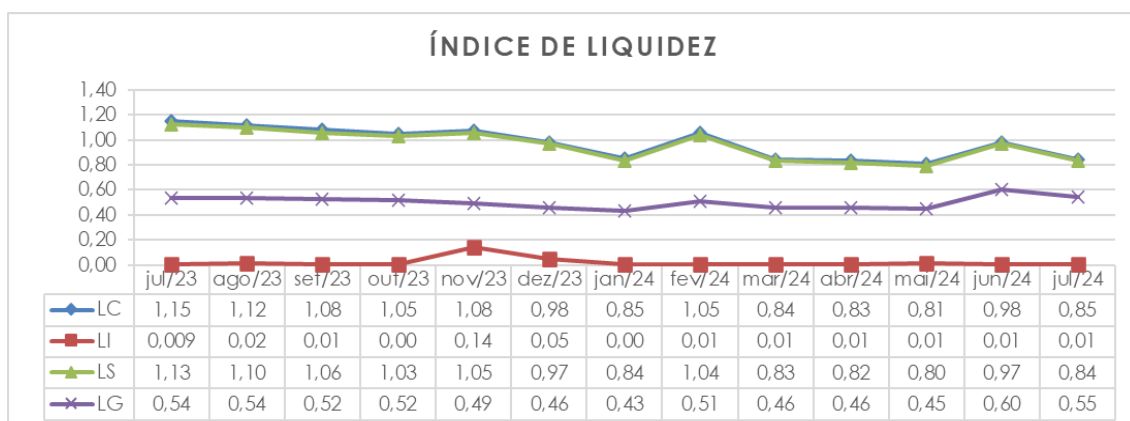
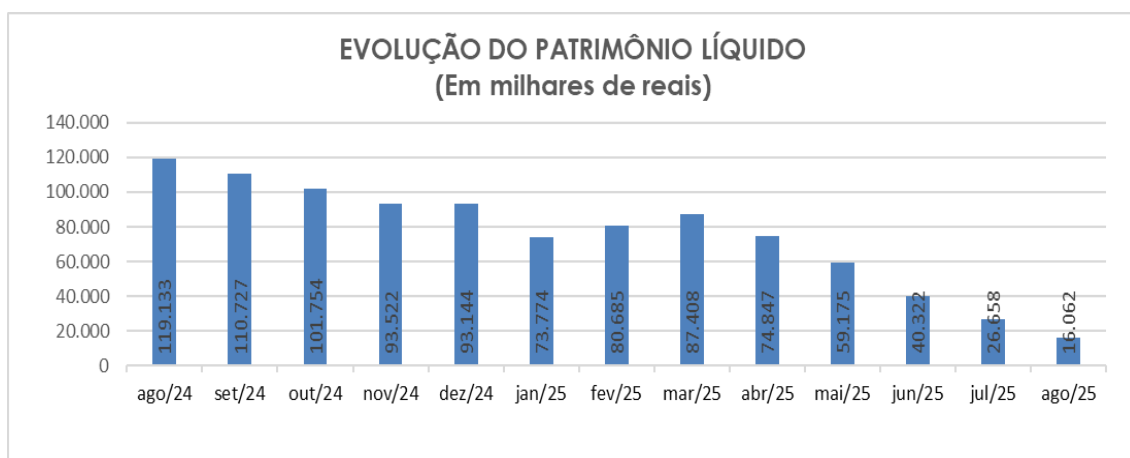
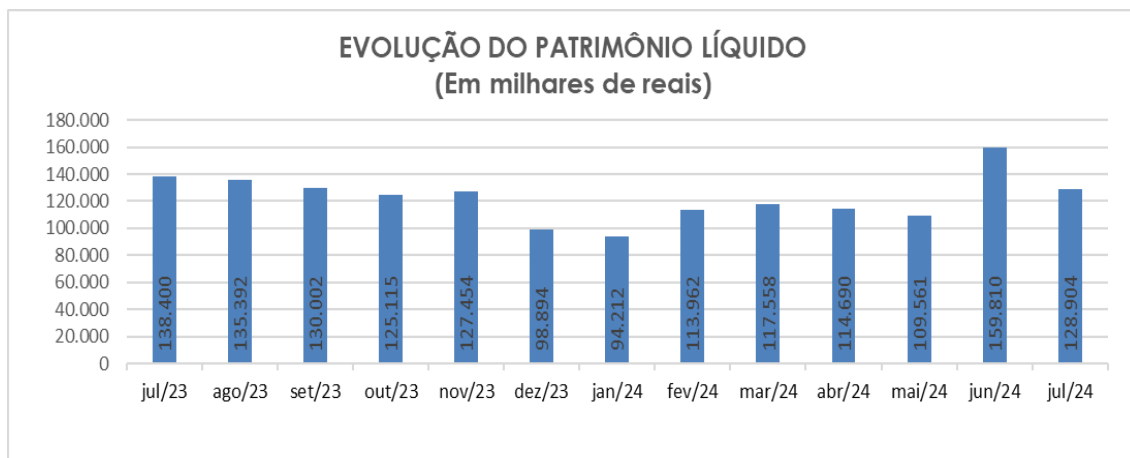

Av. Conselheiro Aguiar, 4635, Sala 206  
Boa Viagem, Recife/PE, CEP 51021-020  
Tel. +55 81 3049-0005  
[www.lindosoaraujo.com.br](http://www.lindosoaraujo.com.br)

Rua Padre Carapuceiro, 706, Sala 1102,  
Empresarial Carlos Pena Filho  
Boa Viagem, Recife/PE, CEP: 51020-280.  
Tel. +55 81 3049.4334  
[www.lrf lideres.com.br](http://www.lrf lideres.com.br)



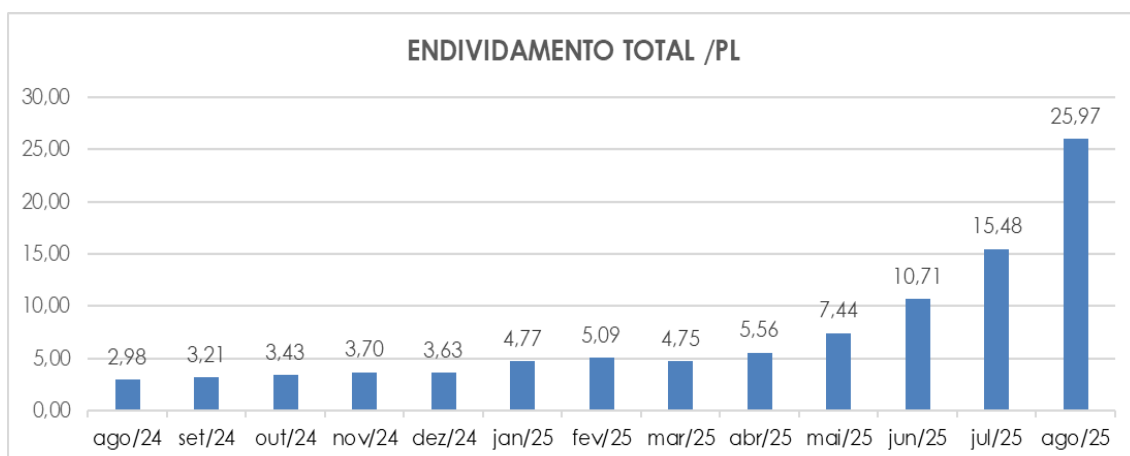
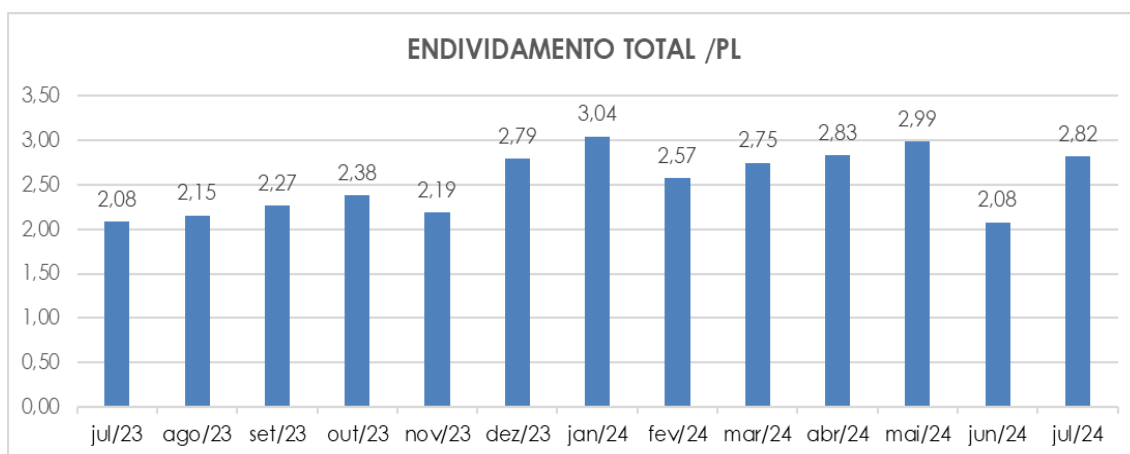
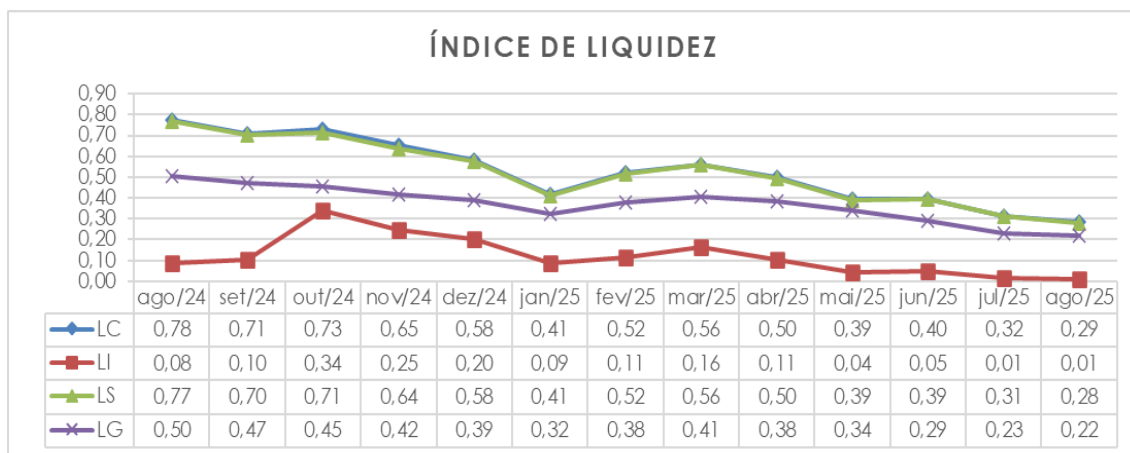

Av. Conselheiro Aguiar, 4635, Sala 206  
Boa Viagem, Recife/PE, CEP 51021-020  
Tel. +55 81 3049-0005  
[www.lindosoearaujo.com.br](http://www.lindosoearaujo.com.br)

Rua Padre Carapeuceiro, 706, Sala 1102,  
Empresarial Carlos Pena Filho  
Boa Viagem, Recife/PE, CEP: 51020-280.  
Tel. +55 81 3049.4334  
[www.lrfideres.com.br](http://www.lrfideres.com.br)

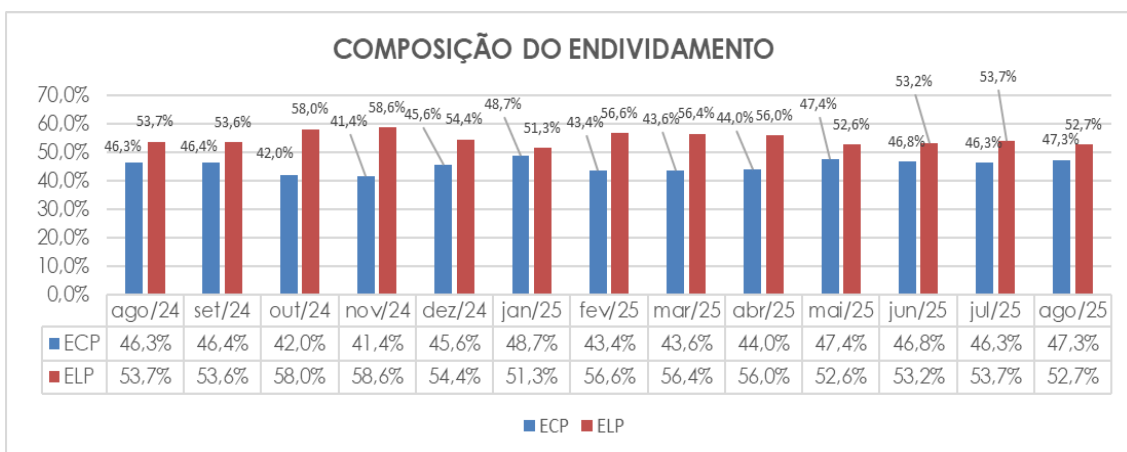
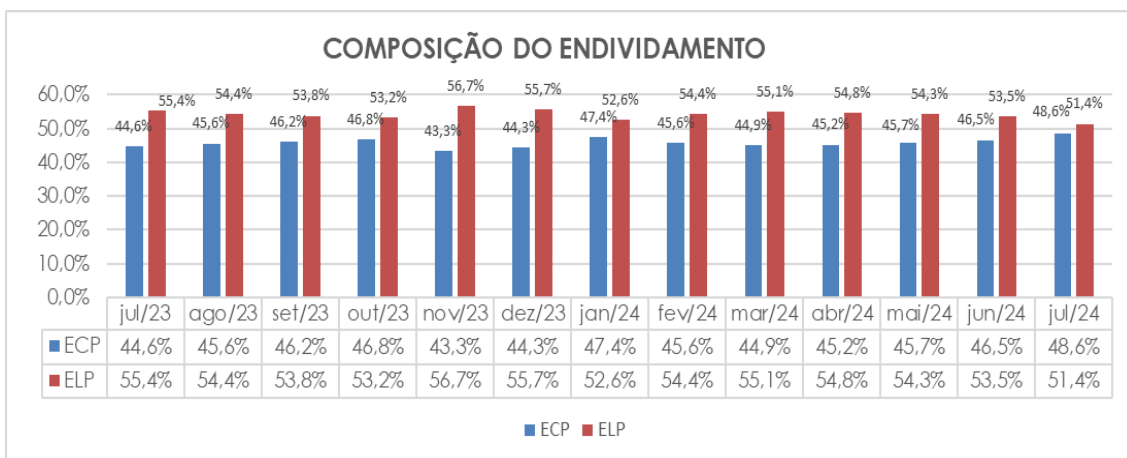

## 15.5 Comentários Demonstrações Financeiras

Os índices apresentados possuem as seguintes interpretações técnicas:

- **Liquidez Corrente (LC):** Mensura a capacidade de cobrir obrigações de curto prazo com ativos realizáveis no mesmo horizonte.

**Síntese (LC):** LC abaixo de 1 indica possível insuficiência de capital de giro; acima de 1 sugere folga. Níveis muito altos podem sinalizar excesso imobilizado em giro (ex.: estoques/contas a receber).

- **Liquidez Imediata (LI):** Avalia a solvência imediata baseada apenas em caixa e equivalentes.

**Síntese (LI):** quanto maior, maior o fôlego de curtíssimo prazo; picos podem indicar ociosos de caixa.



- **Liquidez Seca (LS):** Testa a cobertura de curto prazo desconsiderando estoques (menos líquidos/mais voláteis).

**Síntese (LS):** LS abaixo de 1 acende alerta; abaixo de 0 implica estoques superiores ao ativo circulante, elevando o risco de liquidez.

- **Liquidez Geral (LG):** Indica a solvência global (curto e longo prazos).

**Síntese (LG):** LG abaixo de 1 sugere dependência de geração futura de caixa/rolagem; acima de 1 indica maior resiliência.

- **Endividamento Total (ET):** Dimensiona o grau de financiamento por capitais de terceiros.

**Síntese (ET):** níveis elevados indicam maior alavancagem; valores acima de 1 usualmente refletem Patrimônio Líquido (PL) negativo.

- **Endividamento Total sobre o Patrimônio Líquido (ET/PL):** Quantifica a alavancagem em relação ao capital próprio.

**Síntese (ET/PL):** resultado negativo indica PL negativo; quanto maior o módulo, maior o risco financeiro.

- **Estrutura de Prazos (ECP e ELP):** Avalia a composição temporal do endividamento (curto vs. longo prazo).

**Síntese (ECP e ELP):** predominância do curto prazo (ECP elevado) aumenta risco de refinanciamento e pressão de caixa; predominância do longo prazo (ELP elevado) reduz a pressão imediata, porém alonga compromissos e pode elevar o custo financeiro.

- **Retorno sobre o Patrimônio Líquido (ROE):** Mede a rentabilidade do capital próprio.

**Síntese (ROE):** ROE negativo indica prejuízo; com PL negativo, o indicador perde validade econômica.

Os indicadores de liquidez em agosto de 2025 evidenciam manutenção de cenário restritivo. A liquidez corrente reduziu-se para 0,29, frente a 0,32 em julho, demonstrando capacidade insuficiente de cobertura das obrigações de curto prazo. A liquidez imediata permaneceu em 0,01, indicando baixa disponibilidade de caixa frente ao

passivo circulante, enquanto a liquidez seca recuou para 0,28, refletindo limitação estrutural na solvência operacional. A liquidez geral também apresentou leve redução, encerrando o período em 0,22.

O endividamento total elevou-se de 0,94 para 0,96, sinalizando aumento da dependência de capital de terceiros. O indicador de endividamento sobre o patrimônio líquido aumentou de 15,48 para 25,97, evidenciando maior pressão sobre a estrutura de capital em razão da redução do patrimônio líquido, que passou de R\$ 26.658.000,00 (vinte e seis milhões, seiscientos e cinquenta e oito mil reais) em julho para R\$ 16.062.000,00 (dezesesseis milhões, sessenta e dois mil reais) em agosto. A composição do endividamento manteve predominância do longo prazo, que representou 52,7% do total das obrigações, enquanto o curto prazo correspondeu a 47,3%.

Quanto à rentabilidade, o retorno sobre o patrimônio líquido permaneceu negativo em -66,0%, agravando-se em relação a julho. A margem líquida também seguiu deteriorada, encerrando agosto em -131,3%, o que demonstra prejuízo superior à receita bruta no período.

## 16. Fase Processual:

A seguir, apresentamos as principais informações sobre o andamento do processo de Recuperação Judicial da Recuperanda, conforme quadro abaixo:

Data	Evento	Lei 11.101/05
20/03/2023	Ajuizamento do Pedido de Recuperação	Artigo 47 e §
20/03/2023	Deferimento do Pedido de Recuperação	Art. 52, incisos I, II, III, IV e V
05/04/2023	Publicação do resumo do pedido do devedor e da decisão que defere o processamento da recuperação judicial.	Artigo 52. § 1º, inciso I
05/04/2023	Publicação da relação nominal de credores, em que se discrimine o valor atualizado e a classificação de cada crédito	Artigo 52. § 1º, inciso II
20/04/2023	Fim do prazo para apresentar habilitações/divergências ao Adm. Judicial. (15 dias da publicação do 1º edital)	Art. 7º, § 1º
05/06/2023	Fim do prazo para o Adm. Judicial apresentar a segunda lista de credores (45 dias a contar do dia seguinte ao término do prazo anterior)	Art. 7º, § 2º
21/07/2023	Fim do prazo de dilação à apresentação da segunda lista de credores.	Decisão sob ID 135039989.
19/05/2023	Apresentação do Plano de Recuperação ao Juízo (prazo 60 dias após publicação do deferimento da recuperação).	Art. 53



27/07/2023	Publicação Edital de aviso sobre o recebimento do PRJ	Art. 53 §
27/07/2023	Publicação do Edital referente à 2ª Lista Credores	Art. 7º, § 2º
07/08/2023	Fim do prazo para apresentar impugnações à 2ª Lista de Credores ao Juízo (10 dias após publicação da 2ª Lista)	Art. 8º
28/08/2023	Fim do prazo para manifestação ao juiz de objeção ao Plano de Recuperação Judicial (30 dias após publicação do recebimento do PRJ)	Art. 55
--	Convocação da AGC (Assembleia Geral de Credores)	Art. 36

### 17. Informações adicionais:

Cumpramos ressaltar que estes Auxiliares realizaram visita *in loco* ao estabelecimento sede da devedora, no dia 05 de Abril de 2023, para manutenção de contato entre as equipes, visando, principalmente, estabelecer o fluxo de documentos para a confecção dos Relatórios Mensais de Atividades, bem como para esclarecimento de disposições gerais acerca do instituto da Recuperação Judicial.

Valoroso ressaltar que os Administradores Judiciais, desde que foram nomeados no processo de Recuperação Judicial, para além da visita já mencionada acima, mantiveram inúmeros contatos telefônicos com os representantes legais do SCR, com o desígnio de ultimar as providências necessárias ao adequado prosseguimento do processo de recuperação judicial.

Importante evidenciar que em todas as visitas os administradores judiciais foram recebidos com cordialidade e atenção pelos representantes da devedora.

Deve-se frisar que no mês de Junho de 2023, o Sport Club do Recife, juntamente com outros clubes futebolísticos do país, firmaram acordo com a Liga Forte de Futebol (LFF) com o objetivo de receber investimentos correspondentes à cessão dos direitos de transmissão sobre os jogos dos Campeonatos Brasileiros em que inseridos os referidos Clubes<sup>1</sup>.

Não foi possível realizar as análises evolutivas dos RMA's desde a data do ajuizamento do pedido de recuperação judicial do Sport Club do Recife, tendo em vista que a auditoria contratada pela Recuperanda alterou o layout da documentação base para formulação dos referidos relatórios. Estas auxiliares, com o intuito de garantir uma análise mais assertiva quanto ao período em questão, rerepresentam o mês de

<sup>1</sup> Consulta realizada no seguinte portal: <https://www.folhape.com.br/esportes/sport-e-outros-clubes-da-liga-forte-fecham-contrato-para-venda-de/278350/> Acessado em 04/08/23, às 10hs.



julho/2023 como ponto de partida, adaptado ao novo layout do RMA, e acrescentam o período de agosto/2023 a dezembro/2023, sendo certo que os próximos RMA's adotarão tal formatação.

**18. Fatos relevantes ocorridos no período analisado:**

Informa-se que os fatos relevantes atinentes ao período sob análise se encontram descritos na declaração anexa, firmada pelo responsável técnico vinculado à Recuperanda.

**19. Considerações Finais:**

Os Administradores Judiciais, Lindoso e Araújo Consultoria Empresarial e LRF – Líderes em Recuperação Judicial informam aos credores e demais interessados que disponibilizaram o endereço eletrônico de seus e-mails: [jose.luiz.lindoso@me.com](mailto:jose.luiz.lindoso@me.com) e [natalia.pimentel@lrflideres.com.br](mailto:natalia.pimentel@lrflideres.com.br) bem como o telefone (81) 3049-4334, para quaisquer esclarecimentos e informações gerais do processo aos interessados.

Recife/PE, 9 de março de 2026.

**LINDOSO E ARAÚJO CONSULTORIA EMPRESARIAL**  
**JOSÉ LUIZ LINDOSO**  
CORECON/PE 4.819

**ANA CLÁUDIA VASCONCELOS ARAÚJO WEINBERG**  
OAB/PE 22.616

**LRF LÍDERES EM RECUPERAÇÃO JUDICIAL E FALÊNCIA**  
**NATÁLIA PIMENTEL LOPES**  
OAB/PE 30.920

**HERBERTO LOPES DE SOUZA**  
**Assessoria Financeira**  
CRA/PE 03-16303

**HENRIQUE BANDEIRA DE MELO LOPES**  
**Assessoria jurídica**  
OAB/PE 49.553

**DAVI FERREIRA GOMES PENA**  
**Apoio Contábil/Financeiro**

**ANEXO**  
FATOS RELEVANTES

Av. Conselheiro Aguiar, 4635, Sala 206  
Boa Viagem, Recife/PE, CEP 51021-020  
Tel. +55 81 3049-0005  
[www.lindosoearaujo.com.br](http://www.lindosoearaujo.com.br)

Rua Padre Carapuceiro, 706, Sala 1102,  
Empresarial Carlos Pena Filho  
Boa Viagem, Recife/PE, CEP: 51020-280.  
Tel. +55 81 3049.4334  
[www.lrf lideres.com.br](http://www.lrf lideres.com.br)



# DECLARAÇÃO DE CONTRATOS E OUTROS FATOS RELEVANTES

Agosto/2025

Em 01 de agosto de 2025, o Sport Club do Recife anunciou oficialmente a contratação do atacante, por empréstimo, Léo Pereira, junto ao CRB-AL, com vínculo até dezembro de 2025.

Em 07 de agosto de 2025, o Sport Club do Recife anunciou oficialmente a renovação contratual do zagueiro Rafael Thyere, com novo vínculo até dezembro de 2026.

Em 08 de agosto de 2025, o Sport Club do Recife anunciou oficialmente a contratação do lateral-direito Aderlan, com vínculo até o fim da temporada de 2025.

Em 08 de agosto de 2025, o Sport Club do Recife realizou uma ação especial em homenagem ao Dia dos Pais reunindo os colaboradores no auditório da Ilha do Retiro.

Em 13 de agosto de 2025, o Sport Club do Recife oficializou o empréstimo do zagueiro Chico Alves ao Hapoel Tel Aviv, de Israel, até junho de 2026.

Em 14 de agosto de 2025, o Sport Club do Recife oficializou a contratação do volante Lucas Kal, sem custos, até o fim de 2026.

Em 20 de agosto de 2025, o Sport Club do Recife oficializou as saídas do zagueiro Antônio Carlos e do volante Du Queiroz, cujos contratos foram rescindidos em comum acordo, reduzindo os custos dos salários de ambos na folha mensal do clube. Além disso, o Sport oficializou o empréstimo do zagueiro Matheus Baraka, ao Vitória das Tabocas até novembro de 2025.

Em 21 de agosto de 2025, o Sport Club do Recife anunciou oficialmente que recebeu o alvará da Prefeitura do Recife que autoriza o início da reforma do primeiro andar da Sede da Ilha do Retiro. O espaço terá toda a cobertura renovada e o salão social passará por ampla modernização.

*Matheus Souto Maior Bezer*

*Geraldo Batista*

Clicksign 72a615a2-a9dd-4629-bf69-b4227f9c044e



Este documento foi gerado pelo usuário 077.\*\*\*.\*\*\*-60 em 09/03/2026 14:34:44  
Número do documento: 26030914333634400000226444372  
<https://pje.cloud.tje.jus.br:443/1g/Processo/ConsultaDocumento/listView.seam?x=26030914333634400000226444372>  
Assinado eletronicamente por: NATALIA PIMENTEL LOPES - 09/03/2026 14:33:36

## Declaração - Fatos relevantes - agosto.2025.pdf

Documento número #72a615a2-a9dd-4629-bf69-b4227f9c044e

Hash do documento original (SHA256): 33e643ba89d39e7b83e309c98d4405fba27e292a631dbcaba883a80bd5cf54ba

### Assinaturas

✓ **Eleuberto Antonio Martorelli**

CPF: 455.766.614-00

Assinou em 01 fev 2026 às 09:58:19

✓ **Geraldo de Paula Batista Filho**

CPF: 055.419.564-04

Assinou em 25 jan 2026 às 20:32:12

*Geraldo Batista*

Geraldo de Paula Batista Filho

✓ **Matheus Souto Maior Bezerra Cavalcanti**

CPF: 027.308.504-22

Assinou em 02 fev 2026 às 18:41:02

*Matheus Souto Maior Bezerra*

Matheus Souto Maior Bezerra Cavalcanti

### Log

- 22 jan 2026, 15:18:56 Operador com email felipe.rossetto@sportrecife.com.br na Conta a6ed0efd-a7f3-43a8-a2fa-5c2c9a59b2bc criou este documento número 72a615a2-a9dd-4629-bf69-b4227f9c044e. Data limite para assinatura do documento: 21 de fevereiro de 2026 (15:18). Finalização automática após a última assinatura: habilitada. Idioma: Português brasileiro.
- 22 jan 2026, 15:20:35 Operador com email felipe.rossetto@sportrecife.com.br na Conta a6ed0efd-a7f3-43a8-a2fa-5c2c9a59b2bc adicionou à Lista de Assinatura: geraldo@contserv.com.br para assinar, via E-mail.
- Pontos de autenticação: Token via E-mail; Nome Completo; CPF; endereço de IP; Assinatura manuscrita.
- 22 jan 2026, 15:20:35 Operador com email felipe.rossetto@sportrecife.com.br na Conta a6ed0efd-a7f3-43a8-a2fa-5c2c9a59b2bc adicionou à Lista de Assinatura: presidencia@sportrecife.com.br para assinar, via E-mail.
- Pontos de autenticação: Token via E-mail; Nome Completo; CPF; endereço de IP; Assinatura manuscrita; Selfie Dinâmica. Dados informados pelo Operador para validação do signatário: nome completo Matheus Souto Maior Bezerra Cavalcanti e CPF 027.308.504-22.



- 25 jan 2026, 20:32:12 Geraldo de Paula Batista Filho assinou. Pontos de autenticação: Token via E-mail geraldo@contserv.com.br. CPF informado: 055.419.564-04. Assinatura manuscrita com hash SHA256 prefixo 4c17d4(...), vide anexo manuscript\_25 jan 2026, 20-30-06.png. IP: 187.21.13.65. Componente de assinatura versão 1.1377.0 disponibilizado em <https://app.clicksign.com>.
- 27 jan 2026, 10:06:35 Operador com email felipe.rossetto@sportrecife.com.br na Conta a6ed0efd-a7f3-43a8-a2fa-5c2c9a59b2bc adicionou à Lista de Assinatura: tota.martorelli@sportrecife.com.br para assinar, via E-mail.
- Pontos de autenticação: Token via E-mail; Nome Completo; CPF; endereço de IP. Dados informados pelo Operador para validação do signatário: nome completo Eleuberto Antonio Martorelli.
- 01 fev 2026, 09:58:19 Eleuberto Antonio Martorelli assinou. Pontos de autenticação: Token via E-mail tota.martorelli@sportrecife.com.br. CPF informado: 455.766.614-00. IP: 179.154.224.252. Componente de assinatura versão 1.1379.1 disponibilizado em <https://app.clicksign.com>.
- 02 fev 2026, 18:41:02 Matheus Souto Maior Bezerra Cavalcanti assinou. Pontos de autenticação: Token via E-mail presidencia@sportrecife.com.br. CPF informado: 027.308.504-22. Selfie Dinâmica, validado pela aplicação da NextCode. Assinatura manuscrita com hash SHA256 prefixo 7b99cd(...), vide anexo manuscript\_02 fev 2026, 18-38-42.png. IP: 177.26.66.116. Localização compartilhada pelo dispositivo eletrônico: latitude -22.9122831 e longitude -43.1664524. URL para abrir a localização no mapa: <https://app.clicksign.com/location>. Componente de assinatura versão 1.1379.1 disponibilizado em <https://app.clicksign.com>.
- 02 fev 2026, 18:41:04 Processo de assinatura finalizado automaticamente. Motivo: finalização automática após a última assinatura habilitada. Processo de assinatura concluído para o documento número 72a615a2-a9dd-4629-bf69-b4227f9c044e.



## Documento assinado com validade jurídica.

Para conferir a validade, acesse <https://www.clicksign.com/validador> e utilize a senha gerada pelos signatários ou envie este arquivo em PDF.

As assinaturas digitais e eletrônicas têm validade jurídica prevista na Medida Provisória nº. 2200-2 / 2001

Este Log é exclusivo e deve ser considerado parte do documento nº 72a615a2-a9dd-4629-bf69-b4227f9c044e, com os efeitos prescritos nos Termos de Uso da Clicksign, disponível em [www.clicksign.com](http://www.clicksign.com).



## Anexos

### Geraldo de Paula Batista Filho

Assinou o documento em 25 jan 2026 às 20:32:12

#### ASSINATURA MANUSCRITA

Assinatura manuscrita com hash SHA256 prefixo 4c17d4(...)

A handwritten signature in black ink that reads "Geraldo Batista". The signature is enclosed in a dashed rectangular border. There is a faint watermark in the background that says "REPUBLICA BRASILEIRA" and "20, 03, 2026 14:33:36".

Geraldo de Paula Batista Filho  
manuscript\_25 jan 2026, 20-30-06.png



## Matheus Souto Maior Bezerra Cavalcanti

Assinou o documento em 02 fev 2026 às 18:41:02

### ASSINATURA MANUSCRITA

Assinatura manuscrita com hash SHA256 prefixo 7b99cd(...)



Matheus Souto Maior Bezerra Cavalcanti  
02/02/2026 18:38:59

Matheus Souto Maior Bezerra Cavalcanti  
manuscript\_02 fev 2026, 18-38-42.png

### SELFIE DINÂMICA

Selfie dinâmica com hash SHA256 prefixo 477ce9(...)

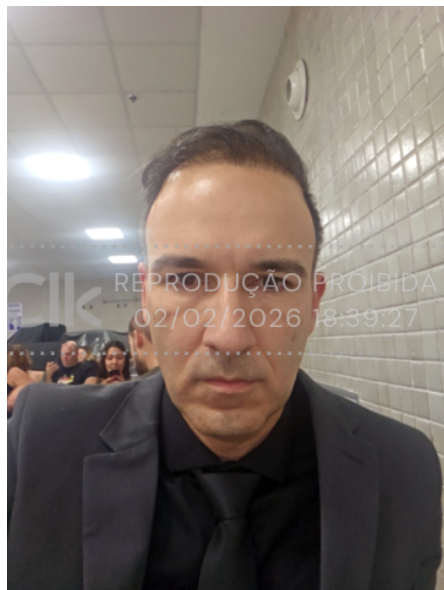

foto da selfie dinamica - 02 fev 2026, 18-39-27.png

