



Número: **0026002-48.2015.8.17.2001**

Classe: **RECUPERAÇÃO JUDICIAL**

Órgão julgador: **Seção A da 9ª Vara Cível da Capital**

Última distribuição : **15/12/2015**

Valor da causa: **R\$ 121.881.008,17**

Assuntos: **Administração judicial, Classificação de créditos**

Segredo de justiça? **NÃO**

Justiça gratuita? **NÃO**

Pedido de liminar ou antecipação de tutela? **NÃO**

Partes	Procurador/Terceiro vinculado
KARNE KEIJO - LOGISTICA INTEGRADA LTDA (REQUERENTE)	CARLOS GUSTAVO RODRIGUES DE MATOS (ADVOGADO(A)) GUILHERME PINHEIRO LINS E SERTORIO CANTO (ADVOGADO(A))
GMAB PARTICIPACOES S.A. (REQUERENTE)	CARLOS GUSTAVO RODRIGUES DE MATOS (ADVOGADO(A)) GUILHERME PINHEIRO LINS E SERTORIO CANTO (ADVOGADO(A))
Superior Tribunal de Justiça (REQUERENTE)	
A & B ALIMENTOS E BEBIDAS LTDA (REQUERIDO)	DINAH DE AGUIAR PEDROSA PINHEIRO (ADVOGADO(A)) RINALDO MOTA (ADVOGADO(A)) SANDRA CONCEICAO DE OLIVEIRA (ADVOGADO(A)) moritz roberto friedheim (ADVOGADO(A)) ALINE REGINA DAS NEVES (ADVOGADO(A))
MULTI MERCANTES LTDA. (REQUERIDO)	LETICIA MARY FERNANDES DO AMARAL (ADVOGADO(A))
LATICINIOS VALE DO TAQUARI LTDA (REQUERIDO)	IZABELA GONTIJO DE QUEIROZ TORRES PAULINO (ADVOGADO(A))
TANGARA IMPORTADORA E EXPORTADORA SA (REQUERIDO)	IZABELA GONTIJO DE QUEIROZ TORRES PAULINO (ADVOGADO(A))
PANCRISTAL LTDA (REQUERIDO)	WALTER GIUSEPPE ALCANTARA MANZI (ADVOGADO(A)) LUCAS LEONARDO FEITOSA BATISTA (ADVOGADO(A)) THIAGO JOSE MILET CAVALCANTI FERREIRA (ADVOGADO(A))
PAULO FERREIRA DA SILVA (REQUERIDO)	ROMULO GOMES FALCAO FILHO (ADVOGADO(A))
Procuradoria do Estado da Paraíba (FISCAL DA ORDEM JURÍDICA)	
procuradoria do estado de sergipe (FISCAL DA ORDEM JURÍDICA)	
Procuradoria municipal de aracaju (FISCAL DA ORDEM JURÍDICA)	
Procuradoria municipal de joao pessoa (FISCAL DA ORDEM JURÍDICA)	
NATALIA PIMENTEL LOPES (ADMINISTRADOR JUDICIAL)	
Banco Daycoval S/A (CREDOR)	SANDRA KHAFIF DAYAN (ADVOGADO(A))
Pandurata Alimentos Ltda. (CREDOR)	ELZA MEGUMI IIDA (ADVOGADO(A))

NEONERGIA PERNAMBUCO - CIA ENERGETICA DE PERNAMBUCO (CREDOR)	BRUNO NOVAES BEZERRA CAVALCANTI (ADVOGADO(A))
CAFÉ TRÊS CORAÇÕES S/A (CREDOR)	NELSON BRUNO DO REGO VALENCA (ADVOGADO(A)) DANIEL CIDRAO FROTA (ADVOGADO(A)) MARCIO RAFAEL GAZZINEO (ADVOGADO(A))
ADIMAX INDÚSTRIAE COMÉRCIO DE ALIMENTOS LTDA (CREDOR)	GRAZIELE NUNES MENDES (ADVOGADO(A)) RODRIGO LEONARDO ARAIUM (ADVOGADO(A))
SALES INDÚSTRIA COMÉRCIO IMPORTAÇÃO EXPORTAÇÃO DE GÊNEROS ALIMENTÍCIOS LTDA (CREDOR)	ERIKA DE PALMER PARAIZO GARCIA (ADVOGADO(A))
JÚNIOR ALIMENTOS INDÚSTRIA E COMÉRCIO S.A. (CREDOR)	RICARDO BOTOS DA SILVA NEVES (ADVOGADO(A))
INDÚSTRIA AGRICOLA TOZAN LTDA. (CREDOR)	DANIEL BLIKSTEIN (ADVOGADO(A))
BRASIL KIRIN INDÚSTRIA DE BEBIDAS LTDA. (CREDOR)	VICTOR BRANCO PACHECO (ADVOGADO(A))
AVERAMA ALIMENTOS S/A (CREDOR)	MARIO HENRIQUE RODRIGUES BASSI (ADVOGADO(A))
EXA INSTALAÇÕES ELÉTRICAS LTDA (CREDOR)	CLÁUDIO CORRÊA DE ARAÚJO NETO (ADVOGADO(A))
MOINHOS DE TRIGO INDÍGENA S.A. - MOTRISA (CREDOR)	ROGERIO REZENDE FREITAS (ADVOGADO(A))
M. DIAS BRANCO S/A - INDÚSTRIA E COMÉRCIO DE ALIMENTOS (CREDOR)	JULIANA DE ABREU TEIXEIRA (ADVOGADO(A)) PRISCILA FROTA CARNEIRO DA CUNHA (ADVOGADO(A))
PANCRISTAL LTDA (CREDOR)	AMANDA MASCARENHAS BARBOSA (ADVOGADO(A)) LUIZ JOSE DE FRANCA (ADVOGADO(A)) Márcio Nunes dos Santos (ADVOGADO(A))
KOMLOG IMPORTAÇÃO LTDA. (CREDOR)	MELISE CEZIMBRA MELLO (ADVOGADO(A))
HSBC BANK BRASIL S/A-BANCO MÚLTIPLO (CREDOR)	Alfredo Zucca Neto (ADVOGADO(A))
MGS FOODS INDÚSTRIA E COMÉRCIO LTDA (CREDOR)	DOUGLAS KENICHI SAKUMA (ADVOGADO(A))
VALELAC INDÚSTRIA DE LATICÍNIOS EIRELI. (CREDOR)	João Alves de Melo Júnior (ADVOGADO(A))
ZINCAR LTDA (CREDOR)	JOSÉ CARLOS DE LIRA ALBUQUERQUE (ADVOGADO(A))
GRANO ALIMENTOS S/A (CREDOR)	JOSE VICENTE PASQUALI DE MORAES (ADVOGADO(A))
QUÍMICA AMPARO LTDA. (CREDOR)	THIAGO CHIAVEGATTO IADEROZA (ADVOGADO(A))
BANCO SOFISA S/A (CREDOR)	AUGUSTO CESAR TORRES VASCONCELOS (ADVOGADO(A)) ANTONIO RICARDO ACCIOLY CAMPOS (ADVOGADO(A)) FAGNNER FRANCISCO LOPES DA COSTA (ADVOGADO(A))
NORSA REFRIGERANTES LTDA (CREDOR)	JOAO LOYO DE MEIRA LINS (ADVOGADO(A))
VALELAC INDÚSTRIA DE LATICÍNIOS EIRELI (CREDOR)	
LATICINIOS LUCE LTDA (CREDOR)	JOSE FRANCISCO DE OLIVEIRA SANTOS (ADVOGADO(A))
BANCO DO BRASIL S.A (LITISCONSORTE)	HELIO MARINHO FERNANDES JUNIOR (ADVOGADO(A))
GDC ALIMENTOS S.A (CREDOR)	HERMANO DE VILLEMOR AMARAL NETO (ADVOGADO(A)) JUAN MIGUEL CASTILLO JUNIOR (ADVOGADO(A))
MAN LATIN AMÉRICA IND. E COM. DE VEÍCULOS LTDA (CREDOR)	MARCELO TESHEINER CAVASSANI (ADVOGADO(A))
COASUL COOPERATIVA AGROINDUSTRIAL (CREDOR)	PAULO CEZAR BABINSKI (ADVOGADO(A))
CAJURU INDÚSTRIA E COMÉRCIO DE ALIMENTOS LTDA (CREDOR)	KARINA FREITAS MORAIS E SILVA (ADVOGADO(A))
USINA IPOJUCA S/A (CREDOR)	GUILHERME DA COSTA E SILVA (ADVOGADO(A)) RODRIGO PEREIRA GUEDES (ADVOGADO(A)) Bruno Suassuna Carvalho Monteiro (ADVOGADO(A))
ARBOR BRASIL - INDÚSTRIA BRASILEIRA DE BEBIDAS LTDA (CREDOR)	MARCOS VINICIUS BARROS OTTONI (ADVOGADO(A))
GENERAL MILLS BRASIL ALIMENTOS LTDA, (CREDOR)	JULIANA FERRAZ SUASSUNA (ADVOGADO(A)) NOEMIA MARIA DE LACERDA SCHUTZ (ADVOGADO(A))
LATICINIOS CATUPIRY LTDA, (CREDOR)	

JAO REPRESENTACOES LTDA - EPP (CREDOR)	ALEXANDRE JOSE BASTOS NAPOLES DE CARVALHO FILHO (ADVOGADO(A)) LORENA VIEGAS CARVALHO (ADVOGADO(A))
BIMBO HOLANDA B.V. (CREDOR)	RODRIGO LACERDA OLIVEIRA RODRIGUES MEYER (ADVOGADO(A))
ANDRE GOMES DA SILVA (CREDOR)	JOSE LENIRO RODRIGUES JUNIOR (ADVOGADO(A))
MONALIZA DOS SANTOS SILVA (CREDOR)	LEANDRO SILVA DE OLIVEIRA (ADVOGADO(A))
DISTRIBUIDORA E LOGISTICA DE PERNAMBUCO IMPORTACAO E EXPORTACAO LTDA - ME (CREDOR)	EDSON JORGE LEITE CAVALCANTI (ADVOGADO(A))
CAMARA DE COMERCIALIZACAO DE ENERGIA ELETRICA - CCEE (TERCEIRO INTERESSADO)	

Documentos			
Id.	Data da Assinatura	Documento	Tipo
67736 112	10/09/2020 09:42	KK_RMA_04_Abril a 06_Junho	Outros (Documento)

AO MM. JUÍZO DE DIREITO 9ª VARA CÍVEL DA COMARCA DE RECIFE - PE

REF. PROC. 0026002-48.2015.8.17.2001

RECUPERAÇÃO JUDICIAL DA KARNE KEIJO LOGÍSTICA INTEGRADA LTDA e GMAB PARTICIPAÇÕES S.A

LRF-LÍDERES EM RECUPERAÇÃO JUDICIAL, FALÊNCIA E CONSULTORIA LTDA., pessoa jurídica de direito privado especializada, inscrita no CNPJ/MF sob o nº 16.611.762/0001-64, com endereço constante no timbre abaixo, por sua representante legal, **NATÁLIA PIMENTEL LOPES**, advogada, inscrito na OAB/PE sob o nº 30.920, administradora judicial nomeada nos autos da Recuperação Judicial da **KARNE KEIJO LOGÍSTICA INTEGRADA LTDA e GMAB PARTICIPAÇÕES S.A.**, vem requerer a juntada do relatório mensal das atividades, referente ao período de abril de 2020 a junho de 2020, atendendo o disposto na alínea "c" do inciso II do artigo 22 da Lei 11.101/2005.

Pede deferimento.

Recife, 10 de setembro de 2020.

**LRF-LÍDERES EM RECUPERAÇÃO JUDICIAL, FALÊNCIA E CONSULTORIA LTDA.
ADMINISTRADORA JUDICIAL**

Rua Padre Carapuceiro, 706,
Empresarial Carlos Pena Filho, Sala 1102
Boa Viagem, Recife/PE, CEP 51020-290
Tel. +55 81 3049.4334



RELATÓRIO MENSAL DE ATIVIDADES – RMA DO GRUPO KARNE KEIJO**Abril a Junho de 2020****KARNE KEIJO LOGÍSTICA INTEGRADA LTDA****GMAB PARTICIPAÇÕES S.A.**

(Art. 22, II, c) da Lei nº 11.101/2005).

LRF-LÍDERES EM RECUPERAÇÃO JUDICIAL, FALÊNCIA E CONSULTORIA LTDA., Administradora Judicial nomeada nos autos do processo de RECUPERAÇÃO JUDICIAL do KARNE KEIJO devidamente representada pela sua responsável técnica pela condução do presente processo, **Natália Pimentel Lopes**, nos termos do disposto na alínea "c", inciso II, do artigo 22 da Lei 11.101/2005, vem expor para apreciação de V.Exa., o Relatório Mensal de Atividades (RMA) do Grupo Carne Keijo, referente ao período de abril de 2020 e junho de 2020.

Ressalta a priori que o atual relatório sintetiza os dados que foram fornecidos ao Administrador Judicial pelas próprias Recuperandas e que as referidas informações não foram objeto de exame e nem de auditoria por parte do Administrador Judicial, tanto na parte qualitativa como na quantitativa.

Portanto, o presente relatório não tem o caráter de opinião ou parecer, pois o Administrador Judicial não pode garantir ou afirmar que as informações que granjeou da Recuperanda estão completas e abarçantes em todos os seus aspectos relevantes, nem tampouco precisas.

Conforme nosso mais perfeito entendimento, todos os dados e informações contidas no Relatório, nos demonstrativos financeiros históricos e projetados e nas informações adicionais recebidas são consideradas verdadeiras e acuradas.

Reitera-se por fim que embora tirados de fontes fidedignas, não podemos dar nenhuma garantia nem assumir qualquer responsabilidade legal pela exatidão de quaisquer dados, opiniões ou estimativas fornecidas pelos administradores, assessores jurídicos e consultores financeiros e contábeis das Recuperandas.

O intuito deste relatório é dar efetivação a legislação vigente, atualizar o Juízo da Recuperação Judicial, os credores e demais interessados acerca das atividades das Recuperandas.

As observações expostas nesse relatório são baseadas em informações contábeis, financeiras e operacionais disponibilizadas pelas Recuperandas.

Rua Padre Carapuceiro, 706,
Empresarial Carlos Pena Filho, Sala 1102
Boa Viagem, Recife/PE, CEP 51020-290
Tel. +55 81 3049.4334



Com o objetivo de facilitar a leitura e o entendimento, o presente relatório foi estruturado da seguinte forma:

1. Glossário
2. As Recuperandas;
3. Estrutura Societária e Administração;
4. Dívida do Grupo Carne Keijo na Recuperação Judicial;
5. Causas do Pedido de Recuperação Judicial;
6. Situação Operacional das Recuperandas;
7. Faturamento/ Vendas;
8. Pagamentos Credores Subordinados à RJ;
 - 8.1 Pagamentos Credores Classe I
 - 8.2 Pagamentos Credores Classe III
 - 8.3 Pagamentos Credores Classe IV
9. Inadimplência do Período;
10. Estoques;
11. Imobilizado;
12. Quadro de Pessoal;
13. Das Considerações sobre o Mútuo;
14. Demonstrações Financeiras;
 - 14.1 Balanço Patrimonial;
 - 14.2 DRE (Demonstração Resultado Exercício);
 - 14.3 Demonstrações Fluxo Caixa;
 - 14.4 Índices de Desempenho;
 - 14.5 Gráficos Acompanhamento;
 - 14.6 Comentários Demonstrações Financeiras;
 - 14.7 Controles Internos Financeiros;
15. Fase Processual;
16. Fatos Relevantes; e
17. Informações Finais.

Rua Padre Carapuceiro, 706,
Empresarial Carlos Pena Filho, Sala 1102
Boa Viagem, Recife/PE, CEP 51020-290
Tel. +55 81 3049.4334



1. Glossário

- **RJ** - Recuperação Judicial;
- **RMA** – Relatório Mensal de Atividade;
- **Recuperandas** – *Karne Keijo logística Integrada Ltda. e GMAB Participações S.A.*
- **CAGED** - Cadastro Geral de Empregados e Desempregados;
- **INSS** – Instituto Nacional do Seguro Social;
- **Grupo** – Grupo KarneKeijo, composto pela Karne Keijo e GMAB;

2. As Recuperandas

Em 15 de dezembro de 2015, o Karne Keijo, formado pelas empresas KARNE KEIJO LOGÍSTICA INTEGRADA LTDA. e GMAB PARTICIPAÇÕES S.A., protocolou pedido de Recuperação Judicial (Lei 11.101/2005) na Justiça Cível da Comarca de Recife/PE, sendo o mesmo deferido pela 9ª Vara Cível, em 21 de dezembro de 2015. O processo foi tombado sob o nº0026002-48.2015.8.17.2001.

A história do Grupo KarneKeijo revela todo o empreendedorismo de seu fundador Inácio Miranda Jr. Em 1978 a empresa é fundada na região metropolitana do Recife, com o slogan "Um Nome a Zelar". No período de 1980 a 1983 há abertura de 8 pontos de vendas nas saídas de Recife, estes pontos eram caminhões parados, onde se vendia carne de sol, queijo de coalho, entre outros. Em 1986 é iniciada a venda para refeitórios industriais, restaurantes e hotéis, nasce então o segmento de Food Service. No período de 1997 a 1999 acontece o primeiro processo de segmentação do Grupo de Karnekeijo, em Food Service e Varejo. Em 2000 acontece a inauguração da sede na BR-101 é fundada a Tru Logística, gerando maior especialização das operações logísticas para varejo. Em 2006 acontece o ponto de partida do grupo no setor de atacarejo com a inauguração da primeira loja, o DESKONTÃO, na Ceasa-PE. Em 2010 O Grupo KarneKeijo inaugura mais uma loja do Deskontão Atacado, localizado na Av. Norte – Casa Amarela. Hoje O Grupo Karnekeijo conta com 4 unidades de negócio e uma Cozinha Experimental. É composto por seis sócios: D.Giselda, Inácio Jr, Gerson, Otávio, Gisele e Bento Miranda, porém apenas dois - Inácio Jr. e Gerson - participam da gestão.

Para manter o seu crescimento e atender a três grandes mercados com enormes potenciais a serem desenvolvidos - Logística de Frigorificados e Distribuição Food Service, Pequenas e Médias Empresas, o Grupo investe permanentemente em treinamentos e recursos humanos; pois acredita que o seu grande diferencial no futuro serão as pessoas.

A companhia tem como missão ser a menor distância entre os fabricantes e os consumidores finais, através de seus vários canais

O Grupo KarneKeijo é identificado pelo uso comum da marca "KarneKeijo".



A Recuperação Judicial do Grupo visa proporcionar a superação da crise e o reequilíbrio das atividades empresariais provendo a contiguidade das empresas Recuperandas, sustentando, assim, a realização de suas funções social e econômica.

3. Estrutura Societária e Administração:

De acordo com os atos constitutivos e instrumentos societários apresentados na inicial do pedido de recuperação judicial, o capital social das empresas integrantes do Grupo CarneKeijo, estão dispostas conforme abaixo:

KARNE KEIJO LOGÍSTICA INTEGRADA LTDA	CAPITAL SOCIAL		
	PERCETUAL	QUOTAS	VALOR
INÁCIO AMÉRICO DE MIRANDA JUNIOR	50%	1.500	R\$ 1.500.000,00
OTÁVIO BARRETO DE MIRANDA	25%	750	R\$ 750.000,00
BENTO SÁ BARRETO DE MIRANDA	25%	750	R\$ 750.000,00
TOTAL			R\$ 3.000.000,00

GMAB PARTICIPAÇÕES S.A.	CAPITAL SOCIAL		
	PERCETUAL	QUOTAS	VALOR
KARNE E KEIJO LOGISTICA INTEGRADA LTDA	99,90%	5.016	R\$ 5.016.000,00
INÁCIO AMÉRICO DE MIRANDA JUNIOR	0,02%	1.000	R\$ 1.000,00
GISELE BARRETO DE MIRANDA	0,02%	1.000	R\$ 1.000,00
GERSON BARRETO DE MIRANDA	0,02%	1.000	R\$ 1.000,00
OTÁVIO BARRETO DE MIRANDA	0,02%	1.000	R\$ 1.000,00
BENTO SÁ BARRETO DE MIRANDA	0,02%	1.000	R\$ 1.000,00
TOTAL			R\$ 5.021.000,00

4. Dívida do Grupo CarneKeijo na Recuperação Judicial:

Informações fornecidas pelo Grupo no Pedido de Recuperação Judicial, nos termos do art. 51, III, Lei 11.101/2005:

Descrição - Quadro de Credores 1ª Lista	Valor em R\$	Total de Credores
Trabalhistas (Classe I)	R\$ 2.286.564,88	216
Garantia Real (Classe II)	-	-
Quirografários (Classe III)	R\$ 114.813.930,76	468
EPPs e MEs (Classe IV)	R\$ 994.427,54	51
Créditos não Sujeitos	-	-
TOTAL	R\$ 118.094.923,18	735

Informações apresentadas pelo administrador judicial (2ª Lista de Credores), nos termos do § 2º, art. 7º:

Rua Padre Carapuiceiro, 706,
Empresarial Carlos Pena Filho, Sala 1102
Boa Viagem, Recife/PE, CEP 51020-290
Tel. +55 81 3049.4334



Descrição – Quadro de Credores 2ª Lista	Valor em R\$	Total de Credores
Trabalhistas (Classe I)	R\$ 2.200.020,85	211
Garantia Real (Classe II)	-	-
Quirografários (Classe III)	R\$ 119.957.078,48	512
EPPs e MEs (Classe IV)	R\$ 1.361.911,83	73
Créditos não Sujeitos	-	-
TOTAL	R\$ 123.519.011,16	796

5. Causas do Pedido de Recuperação Judicial:

Conforme corroborado pela Recuperanda quando da distribuição do pedido de Recuperação Judicial, diversas causas relevantes contribuíram para a crise econômico-financeira do Grupo CarneKeijo, dentre elas destaca-se o grau de endividamento junto aos seus credores, em especial os bancos.

Com a retração de créditos pelos bancos, no final de 2014 houve desembolso de quase R\$ 20.000.000,00 (vinte milhões de reais) de amortização de principal e juros com dívidas bancárias, isso comprometeu bastante o capital de giro, pois não houve novos aportes no Grupo. Consequentemente, afetou diretamente a capacidade de obtenção de mercadorias e acarretou a perda de faturamento entre 2014 e 2015. Portanto, tais fatores vêm ocasionando a atrição do capital próprio e do conseqüente aumento do endividamento e a redução da capacidade de pagamento no curto prazo dos compromissos com os seus credores.

6. Situação Operacional das Recuperandas:

Conforme informações constantes na petição inicial, as Recuperandas integram o negócio denominado Grupo CarneKeijo, das quais o primeiro negócio do Grupo é a distribuição de alimentos nos segmentos de restaurante, hotéis, hospitais e refeitórios industriais (food service), distribuição especializada em frigoríficos nos segmentos de varejo: supermercado e mercado de pequeno porte, venda por atacado (forte em frigoríficos), serviços de logística especializada em frigoríficos, cumprimento da cadeia do frio e compartilhamento de recursos, além de administração de bens.

Em suas operações, as requerentes utilizam as marcas CarneKeijo Food Service, CarneKeijo Varejo, Tru Logística e Deskontão Atacado.

O Grupo CarneKeijo iniciou suas atividades em 1978, no presente atua com um raio de 800km (oitocentos quilômetros) a partir do Recife/PE, atendendo os estados do Nordeste.

Localizado em Recife/PE, as margens da BR 101 – Sul a sede da CarneKeijo possui 19.000m² (dezenove mil metros quadrados), em um terreno de 45.000m² (quarenta e cinco metros quadrados).

70% (setenta por cento) de sua área de armazenagem são dedicados a produtos congelados e 30% (trinta por cento) se destinam a produtos secos e congelados.

Rua Padre Carapuço, 706,
Empresarial Carlos Pena Filho, Sala 1102
Boa Viagem, Recife/PE, CEP 51020-290
Tel. +55 81 3049.4334



O Grupo Carne e Keijo possui três lojas de autosserviço na região metropolitana do Recife/PE e conta com sua própria frota, com quase 70% caminhões e 25 (vinte e cinco) agregados.

7. Faturamento / Vendas

Conforme informações prestadas pelo contador do Grupo, o faturamento no período analisado na CarneKeijo foi de R\$ 144.383 milhões e na GMAB foi de R\$ 106.000,00 (cento e seis mil reais) mensal. Adicionalmente, o faturamento da GMAB é um valor fixo mensal referente a dois contratos de aluguel um de R\$ 86.000,00 (oitenta e seis mil reais) e outro de R\$ 20.000,00 (vinte mil reais).

Mês	Valor
abr-20	44.378
mai-20	46.236
jun-20	53.768
SOMA	144.383

Conforme faturamento enviado pela KK de abril de 2020, houve uma variação negativa de 21,20% em comparação a março de 2020; houve uma variação positiva de 4,19% na comparação de maio a abril e houve variação positiva de 16,29% na comparação junho a maio.

A evolução do faturamento mensal da CarneKeijo a partir do mês de dezembro de 2015, quando do pedido de recuperação judicial, pode ser apresentado como segue:

Fomos alertados que o fechamento de 2016 ainda está em forma de balancete, onde ainda poderá haver mudanças.

KARNE KEIJO LOGÍSTICA INTEGRADA LTDA (Milhares de Reais)

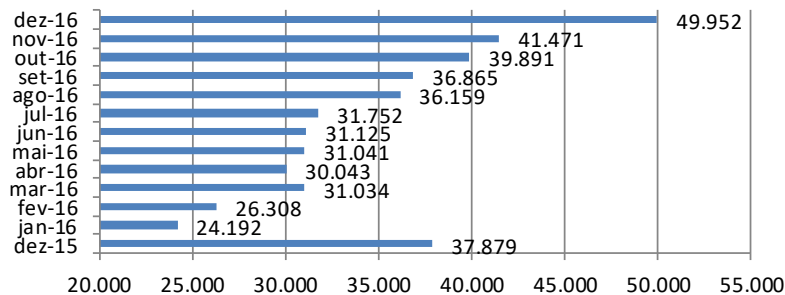

Rua Padre Carapuceiro, 706,
Empresarial Carlos Pena Filho, Sala 1102
Boa Viagem, Recife/PE, CEP 51020-290
Tel. +55 81 3049.4334



KARNE KEIJO LOGÍSTICA INTEGRADA LTDA
(Milhares de Reais)

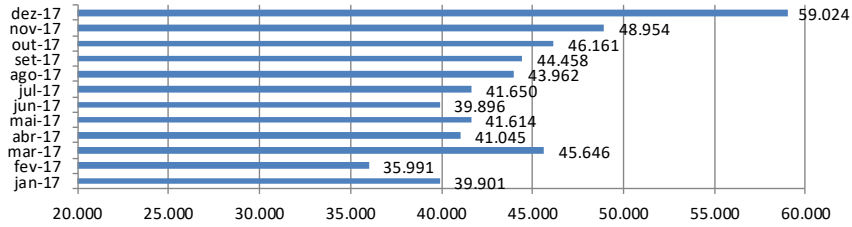

KARNE KEIJO LOGÍSTICA INTEGRADA LTDA
(Milhares de Reais)

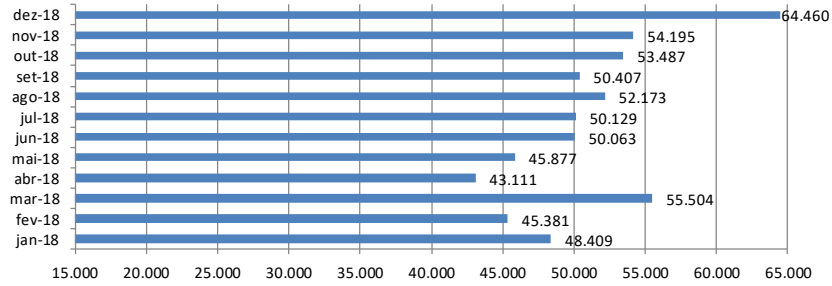

KARNE KEIJO LOGÍSTICA INTEGRADA LTDA
(Milhares de Reais)

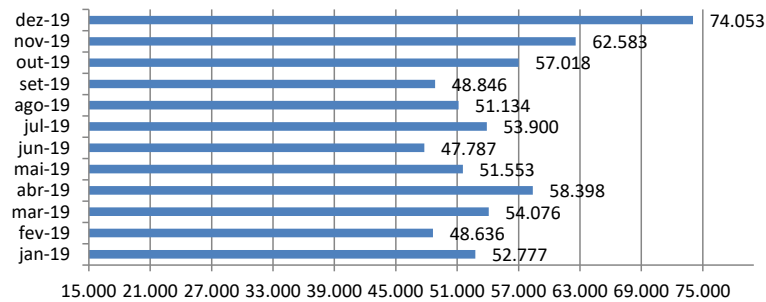

Rua Padre Carapuço, 706,
Empresarial Carlos Pena Filho, Sala 1102
Boa Viagem, Recife/PE, CEP 51020-290
Tel. +55 81 3049.4334



KARNE KEIJO LOGÍSTICA INTEGRADA LTDA
(Milhares de Reais)

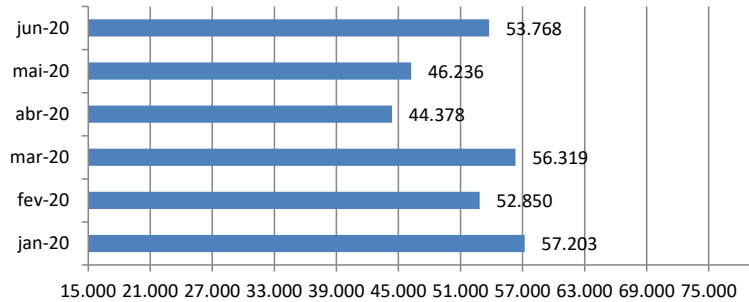

Conforme corroborado pela administração da CarneKeijo, este faturamento de 2016 é resultado de projeções efetuadas pela empresa; em junho de 2016 a Recuperanda revisou o orçamento para o ano corrente, apesar do 1º semestre de 2016 ter ficado abaixo das expectativas (R\$ 173,7 milhões para R\$ 224,9 milhões em comparação a 2015 queda de 22,8%) a Recuperanda projetou ~R\$ 226,3 milhões de receita bruta para o 2º semestre de 2016, um crescimento de 30,2% em relação ao 1º semestre de 2016 e 4,43% em relação ao 2º semestre de 2015 (R\$ 216,7 milhões) com objetivo de fechar 2016 com receita bruta de ~R\$ 400 milhões (~9,5% menor que em 2015). Algumas estratégias foram adotadas para alcançar este intento, como a reformulação da equipe de vendas que mudou em 2016, com a recontração do Gerson Miranda, ex-sócio, na função de Diretor Comercial. Adicionalmente, foi contratado novo Gerente Geral de Vendas, Food Service; houve uma melhora no mix de produtos nacionais e importados focando numa melhor qualidade e poder de negociação na hora da compra buscando mais competitividade em preço e melhor rentabilidade junto aos clientes; o aumento de estoque para suportar crescimento de vendas; o apoio dos fornecedores, recuperando crédito e prazo de pagamento com os acordos de credor financiador.

8. Pagamentos Credores Subordinados à RJ

Em 01 de agosto de 2017 foi realizada a AGC da KK no Fórum Desembargador Rodolfo Aureliano. Nesta data, diante da aceitação da proposta, o plano foi aprovado.

Com a aprovação do plano e a partir da data da publicação da decisão que conceder a Recuperação judicial, homologando o plano, os pagamentos da classe I começam a ser realizados.

Os pagamentos da Classe III, conforme PRJ do 1º ao 12º mês haverá carência de principal e capitalização do índice. Do 13º ao 24º mês haverá pagamento do índice mensal apurado e carência de principal. Dessa forma, iniciando o pagamento a partir de dezembro de 2018.

Conforme decisão interlocutória ID 60560260 de 13 de abril de 2020, foi deferida a suspensão dos pagamentos do plano de recuperação judicial do GRUPO KARNE KEIJO em decorrência da pandemia do COVID-19 a partir do mês de março de 2020.

Rua Padre Carapuço, 706,
Empresarial Carlos Pena Filho, Sala 1102
Boa Viagem, Recife/PE, CEP 51020-290
Tel. +55 81 3049.4334



8.1 Pagamentos Credores Classe I

Conforme determina o item 6.1 do Plano de Recuperação Judicial apresentado ao Juízo em 12/02/2016, serão ajustadas para os credores trabalhista ou decorrentes de acidentes de trabalho habilitados antes da homologação do plano, o pagamento em 12 parcelas mensais, iguais e sucessivas a partir da data da publicação da decisão que conceder a RJ. Com relação aos créditos de natureza estritamente salarial vencidos nos três meses anteriores ao pedido de recuperação judicial, habilitados antes da homologação do plano sem a incidência de multas, juros, correção monetária ou qualquer encargo financeiro mediante quitação integral do contrato de trabalho e de todas as dívidas dele decorrentes.

Em 06.11.2017 houve a publicação do deferimento do plano de recuperação judicial, desta forma, a partir de novembro de 2017 houve os primeiros pagamentos a credores trabalhistas, aqueles que disponibilizaram as informações bancárias.

Do montante de 211 (duzentos e onze) credores, no mês de fevereiro de 2020 houve pagamento a 06 (seis) credores, no montante de R\$ 23.503,28 (vinte e três mil, quinhentos e três reais e vinte e oito centavos) totalizando 3% do geral dos credores trabalhistas, conforme gráfico abaixo:

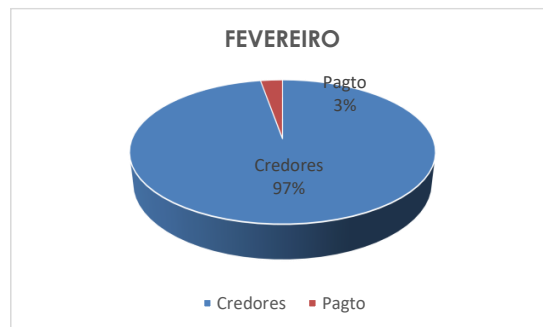

Segue controle dos pagamentos efetuados a Classe I em fevereiro:

CREDORES	CLASSE	FEVEREIRO		
		Parcela	valor	data
MORITZ ROBERTO FRIEDHEIM (JOSE ERIVALDO JERONIMO DA SILVA)	CLASSE I	1ª	R\$ 4.491,65	28/02/2020
MORITZ ROBERTO FRIEDHEIM (MARIA RIZONETE DOS SANTOS)	CLASSE I	2ª	R\$ 17.487,57	28/02/2020
ALEXSANDRA DA SILVA FEITOSA	CLASSE I	2ª	R\$ 472,70	28/02/2020
RUBIA MORGANA GOMES DA SILVA	CLASSE I	2ª	R\$ 409,82	28/02/2020
JOSE RODRIGO ALVES DE OLIVEIRA	CLASSE I	2ª	R\$ 307,21	28/02/2020
ITALO RODOLFO PEREIRA DIONIZIO	CLASSE I	2ª	R\$ 334,33	28/02/2020

Conforme análise dos comprovantes de pagamento não localizamos os pagamentos aos credores no mês de novembro de 2018 a dezembro de 2019, solicitamos esclarecimentos a administração da Recuperanda que nos posicionou que conforme controle interno todos os credores da classe I, os quais foram recebidos informações dos dados bancários, foram quitados, identificamos credores que estão com saldo em aberto e informamos a

Rua Padre Carapuzeiro, 706,
Empresarial Carlos Pena Filho, Sala 1102
Boa Viagem, Recife/PE, CEP 51020-290
Tel. +55 81 3049.4334



administração da Azienda, porém até o protocolo desse RMA não recebemos retorno, ficando para o próximo RMA a apresentação desses comprovantes.

8.2 Pagamentos Credores Classe III

Conforme item 6.3 do PRJ haverá deságio de 75% sobre o valor nominal habilitado no processo de RJ, sendo o saldo atualizado, corrigido e pago conforme Plano de Recuperação Judicial.

Do montante de 508 (quinhentos e oito) credores, no mês de fevereiro de 2020 houve pagamento a 19 (dezenove) credores, no montante de R\$ 43.045,68 (quarenta e três mil, quarenta e cinco reais e sessenta e oito centavos) totalizando 4% do geral dos credores, conforme gráfico abaixo:



Segue planilha pagamentos efetuados em fevereiro de 2020.

CREDORES	CLASSE	FEVEREIRO		
		Parcela	valor	data
BANCO DO BRASIL	CLASSE III	15ª	R\$ 37.095,22	28/02/2020
NESTLE BRASIL LTDA	CLASSE III	15ª	R\$ 300,00	28/02/2020
MOINHOS DE TRIGO INDIGENA S A MOTRISA	CLASSE III	15ª	R\$ 478,96	28/02/2020
CARGILL AGRICOLA S A	CLASSE III	5ª	R\$ 300,00	28/02/2020
BUNGE ALIMENTOS S/A	CLASSE III	15ª	R\$ 300,00	28/02/2020
YOKI ALIMENTOS SA	CLASSE III	15ª	R\$ 300,00	28/02/2020
INACERES INDUSTRIAL E COMERCIAL LTDA	CLASSE III	15ª	R\$ 300,00	28/02/2020
PANDURATA ALIMENTOS LTDA	CLASSE III	15ª	R\$ 300,00	28/02/2020
TOP SERVICE SERVIÇOS E SISTEMAS LTD	CLASSE III	15ª	R\$ 300,00	28/02/2020
CAFE TRES CORACOES S.A	CLASSE III	15ª	R\$ 300,00	28/02/2020
BIMBO DO BRASIL LTDA	CLASSE III	13ª	R\$ 300,00	28/02/2020
EBBA - EMPRESA BRASILEIRA DE BEBIDAS ALIMENTOS S/A	CLASSE III	15ª	R\$ 300,00	28/02/2020
RIVOLI INDUSTRIA E COMERCIO LTDA	CLASSE III	15ª	R\$ 300,00	28/02/2020
GR S/A	CLASSE III	15ª	R\$ 300,00	28/02/2020
SITIO BARREIRAS FRUTICULTURA LTDA	CLASSE III	15ª	R\$ 300,00	28/02/2020
HEINZ BRASIL S.A.	CLASSE III	15ª	R\$ 300,00	28/02/2020
COPACOL COOPERATIVA AGROINDUSTRIAL	CLASSE III	15ª	R\$ 300,00	28/02/2020
CIA HEMMER INDUSTRIA E COMERCIO	CLASSE III	4ª	R\$ 300,00	28/02/2020
JOÃO ALENCAR LOPES JÚNIOR	CLASSE III	1ª	R\$ 671,50	28/02/2020

Rua Padre Carapuceiro, 706,
Empresarial Carlos Pena Filho, Sala 1102
Boa Viagem, Recife/PE, CEP 51020-290
Tel. +55 81 3049.4334



8.3 Pagamentos Credores Classe IV

Conforme item 6.4 do PRJ não haverá deságio sobre o valor nominal habilitado no processo de RJ, sendo o saldo atualizado, corrigido e pago conforme Plano de Recuperação Judicial.

Do montante de 73 (setenta e três) credores, no mês de fevereiro de 2020 houve pagamento a 03 (três) credores, no montante de R\$ 1.682,40 (um mil, seiscentos e oitenta e dois reais e quarenta centavos) totalizando 4% do geral dos credores, conforme gráfico abaixo:

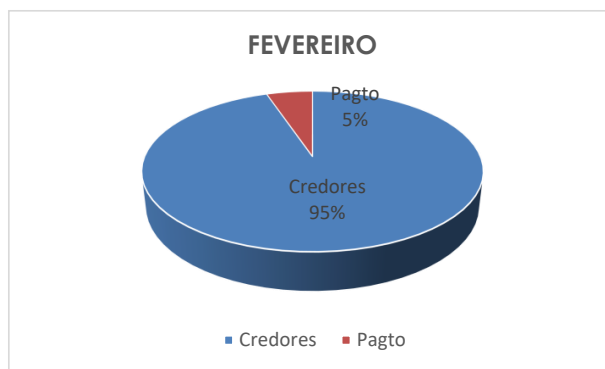

Segue planilha pagamentos efetuados em fevereiro de 2020.

CREDORES	CLASSE	FEVEREIRO		
		Parcela	valor	data
JAEDSON FRAGOSO DA SILVA ME	CLASSE IV	3ª	R\$ 300,00	28/02/2020
W ANDERLEI DE SOUSA SILVA ME	CLASSE IV	7ª	R\$ 300,00	28/02/2020
NELIA DE BARROS ALBUQUERQUE ME	CLASSE IV	3ª	R\$ 1.082,40	28/02/2020

9. Inadimplência no período

Conforme corroborado pela administração Grupo CarneKeijo não há inadimplência pelo Grupo KK até o momento, todos os títulos foram quitados.

10. Estoque

Conforme informações da administração do Grupo CarneKeijo, o controle de estoque é efetuado através do SAP, em tempo on-line pelas entradas e saídas de notas fiscais e também há integração com a contabilidade. O setor responsável pelo inventário físico é o MEA (Movimentação Expedição e Armazenagem).

A evolução do estoque mensal da CarneKeijo, após o segundo semestre de 2016 pode ser retratado como segue:

Rua Padre Carapuceiro, 706,
Empresarial Carlos Pena Filho, Sala 1102
Boa Viagem, Recife/PE, CEP 51020-290
Tel. +55 81 3049.4334



ESTOQUE (em milhares R\$)	jun/16	jul/16	ago/16	set/16	out/16	nov/16	dez/16
Estoque mercadoria para revenda	24.520	27.746	29.701	33.306	33.622	37.311	40.612
Adiantamentos a fornecedores	8.986	6.215	7.564	11.312	9.331	12.882	11.617
Ajuste de Inventário	(12)	(27)	(26)	89	268	287	234
	33.494	33.934	37.239	44.707	43.221	50.480	52.463

ESTOQUE (em milhares R\$)	jan/17	fev/17	mar/17	abr/17	mai/17	jun/17
Estoque mercadoria para revenda	38.938	38.762	43.121	37.736	36.134	39.190
Adiantamentos a fornecedores	14.235	16.468	22.422	25.038	25.064	15.336
Ajuste de Inventário	188	362	148	(25)	(18)	(65)
	53.361	55.593	65.691	62.749	61.180	54.461

ESTOQUE (em milhares R\$)	jul/17	ago/17	set/17	out/17	nov/17	dez/17
Estoque mercadoria para revenda	34.687	39.064	36.820	42.835	46.976	48.936
Adiantamentos a fornecedores	15.610	21.809	27.512	35.459	36.491	42.362
Ajuste de Inventário	163	250	140	(1)	(8)	(3)
	50.460	61.123	64.472	78.293	83.460	91.295

ESTOQUE (em milhares R\$)	jan/18	fev/18	mar/18	abr/18	mai/18	jun/18
Estoque mercadoria para revenda	55.179	50.605	44.758	43.884	41.151	47.613
Adiantamentos a fornecedores	49.957	52.878	58.241	54.652	51.928	41.083
Ajuste de Inventário	89	112	(121)	111	406	(48)
	105.225	103.596	102.878	98.647	93.485	88.648

ESTOQUE (em milhares R\$)	jul/18	ago/18	set/18	out/18	nov/18	dez/18
Estoque mercadoria para revenda	54.640	56.771	56.771	58.646	62.821	54.696
Adiantamentos a fornecedores	34.315	34.908	34.908	32.361	34.069	38.179
Ajuste de Inventário	(96)	361	361	339	103	(85)
	88.858	92.040	92.040	91.346	96.992	92.791

ESTOQUE (em milhares R\$)	jan/19	fev/19	mar/19	abr/19	mai/19	jun/19
Estoque mercadoria para revenda	57.655	57.198	60.023	58.982	59.679	56.325
Adiantamentos a fornecedores	33.801	39.681	43.877	35.403	33.544	26.655
Ajuste de Inventário	(94)	63	(26)	344	415	16
	91.362	96.941	103.873	94.728	93.638	82.997

ESTOQUE (em milhares R\$)	jul/19	ago/19	set/19	out/19	nov/19	dez/19
Estoque mercadoria para revenda	55.846	54.312	61.806	62.149	66.582	58.931
Adiantamentos a fornecedores	26.863	29.598	31.175	31.185	34.626	32.857
Ajuste de Inventário	174	214	339	184	133	339
	82.883	84.124	93.321	93.518	101.341	92.126

ESTOQUE (em milhares R\$)	jan/20	fev/20	mar/20	abr/20	mai/20	jun/20
Estoque mercadoria para revenda	60.955	62.008	66.618	52.487	51.696	50.983
Adiantamentos a fornecedores	29.718	32.320	36.686	38.416	30.714	28.678
Ajuste de Inventário	291	541	291	739	458	87
	90.963	94.869	103.595	91.642	82.867	79.747

Rua Padre Carapuço, 706,
Empresarial Carlos Pena Filho, Sala 1102
Boa Viagem, Recife/PE, CEP 51020-290
Tel. +55 81 3049.4334



11. Imobilizado

Conforme informado pelo gestor de contabilidade, a Recuperanda possui controle patrimonial individual informatizado dos bens integrantes de seus ativos imobilizados, que, além de servirem ao propósito de controle físico e identificação dos seus bens móveis (máquinas, equipamentos, móveis, utensílios etc.) também, servem de base para os registros contábeis dos valores das respectivas despesas de depreciação.

Cabe acrescentar que com o advento da Lei 11.638/2007, a qual 'instituiu' entre outras coisas a necessidade do chamado "Teste de Recuperabilidade", que objetiva avaliar o Ativo e o regulariza-lo mediante ajustes patrimoniais, o Grupo contratou a empresa Valor Engenharia para fazer a avaliação de todo o imobilizado e elaboração do laudo. Porém, não foi efetuado nenhuma regularização da avaliação no contábil.

Durante o mês de abril houve aquisição de Ativo no montante de R\$ 116.287,78 (cento e dezesseis mil, duzentos e oitenta e sete reais e setenta e oito centavos), conforme corroborado pelo gestor contábil do grupo CarneKeijo. Segue descrição do ativo adquirido:

Período	Data de Lançamento	Descrição Imobilizado	Vlr Aquis
abr/20	01.04.2020	NF 294490 NORTEL -REFORMA DA LOJA DE CASA AM	2.173,00
	14.04.2020	NF 14383 GS TECNOLOGIA -SERV. TABLOIDE DIGITAL	17.000,00
	28.04.2020	NF 881590 SCANSOURCE - COMPRA DE MAT.INFORM	35.439,99
	28.04.2020	NF 544 EXA -SERV.INSTALAÇÕES ELÉTRIC.4 PDV'S	5.000,00
	28.04.2020	NF 2072 M G DA SILVA - COMPRA DE BALANCA URA	1.980,00
	28.04.2020	NF 147 AGILE - SERV.DESENVOLV.ECOMMERCE	10.000,00
	29.04.2020	CTE 100675 TRANSLASIL - FRETE NF 17719	99,00
	29.04.2020	CTE 101079 TRANSLASIL -FRETE NF 96	2.305,19
	29.04.2020	NF 96 INOVA LED - COMPRA DE MAT.P/SELF CHEK OU	42.290,60
TOTAL			116.287,78

Durante o mês de maio houve aquisição de Ativo no montante de R\$ 189.731,97 (cento e oitenta e nove mil, setecentos e trinta e um reais e noventa e sete centavos), conforme corroborado pelo gestor contábil do grupo CarneKeijo. Segue descrição do ativo adquirido:

Período	Data de Lançamento	Descrição Imobilizado	Vlr Aquis
mai/20	14.05.2020	NF 3124 VISUAL MIX - PROJ SELF CHECKOUT	16.249,40
	26.05.2020	NF 93 R R QUEVEDO - PROJETO MARKETPLACE	2.500,00
TOTAL			189.731,97

Durante o mês de junho houve aquisição de Ativo no montante de R\$ 12.517,37 (doze mil, quinhentos e dezessete reais e trinta e sete centavos), conforme corroborado pelo gestor contábil do grupo CarneKeijo. Segue descrição do ativo adquirido:



Período	Data de Lançamento	Descrição Imobilizado	Vlr Aquis
jun/20	02.06.2020	NF 647 FUCCI SOCIEDADE - PROJETO MARKETPLACE	500,00
	02.06.2020	NF 554 TOTAL VAREJO - REFORMA LOJA IMBIRIBEIRA	7.000,00
	02.06.2020	NF 569 TOTAL VAREJO - REFORMA LOJA IMBIRIBEIRA	7.000,00
	09.06.2020	NF 14047 SYNTAX SISTEMAS - PROJETO SYNTAX	3.905,00
	09.06.2020	NF 14098 SYNTAX SISTEMAS - PROJETO SYNTAX	3.905,00
	26.06.2020	CT-E 100422 TRANSILASIL - PROJ SELF CHECKOUT	207,37
	29.06.2020	NF 147 AGILE (SERV..DESENVOLV.ECOMMERCE)	- 10.000,00
TOTAL			12.517,37

12. Quadro de Pessoal

Por ocasião da apresentação do pedido de Recuperação Judicial, em dezembro de 2015, a Recuperanda possuía 752 (setecentos e cinquenta e dois) funcionários, conforme CAGED do período.

Conforme corroborado pela administração da Recuperanda no Caged dos meses de Setembro e Outubro/2016 foi identificada a diferença de um colaborador que consta a partir do mês de Outubro/2016 decorrente de uma divergência admissional no CNPJ 24.150.377/0005-19 no mês de Setembro/2016, onde foram informadas 03 admissões quando foram apenas 02. Diante disto, foi realizado o acerto de exclusão. Segue abaixo o cenário correto.

CNPJ 24.150.377/0005-19

SETEMBRO/2016 1º DIA: 77 Adm 02 Desl 03

OUTURBO/2016 1º DIA: 76 Adm 01 Desl 01

Após o acerto, o efetivo final em setembro/2016 passa a ser 813, e desta forma o mês de outubro passa a ser igual ao Caged, conforme a memória de cálculo abaixo:

Outubro: 1º dia (813) + 20 (admissões) - 11 (demissões) = 822

Durante o período analisado ocorreram 76 (setenta e seis) admissões e 92 (noventa e dois) desligamentos na KarneKeijo, conforme relatório gerencial enviado pela administração da Azienda. O saldo de funcionário em junho de 2020 são 829, registrados na CLT.

Movimentação	jan-19	fev-19	mar-19	abr-19	mai-19	jun-19	jul-19	ago-19	set-19	out-19	nov-19	dez-19
1º Dia	893	854	870	876	879	873	873	848	847	841	833	852
Admitidos	14	32	12	23	15	54	12	25	11	14	40	14
Desligados	53	16	6	20	21	54	37	26	17	22	21	12
Número Funcionários	854	870	876	879	873	873	848	847	841	833	852	854

Movimentação	jan-20	fev-20	mar-20	abr-20	mai-20	jun-20
1º Dia	854	816	811	845	838	837
Admitidos	11	17	42	41	24	11
Desligados	49	22	8	48	25	19
Número Funcionários	816	811	845	838	837	829

Rua Padre Carapuço, 706,
Empresarial Carlos Pena Filho, Sala 1102
Boa Viagem, Recife/PE, CEP 51020-290
Tel. +55 81 3049.4334



Segue gráfico das admissões e demissões:



A seguir a evolução do número de funcionários, conforme controle gerencial, após pedido de Recuperação Judicial:

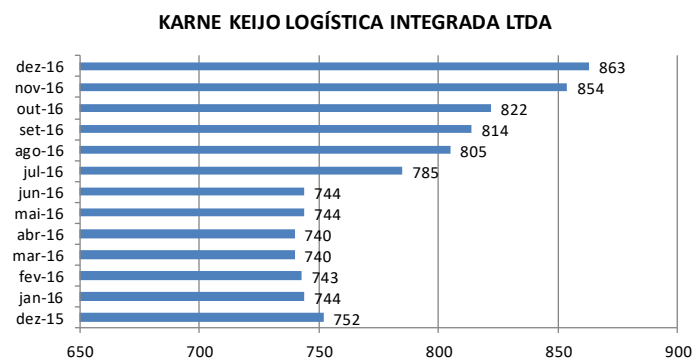

Rua Padre Carapuceiro, 706,
Empresarial Carlos Pena Filho, Sala 1102
Boa Viagem, Recife/PE, CEP 51020-290
Tel. +55 81 3049.4334



KARNE KEIJO LOGÍSTICA INTEGRADA LTDA

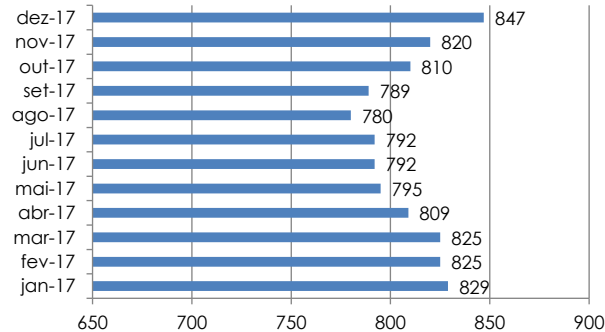

KARNE KEIJO LOGÍSTICA INTEGRADA LTDA

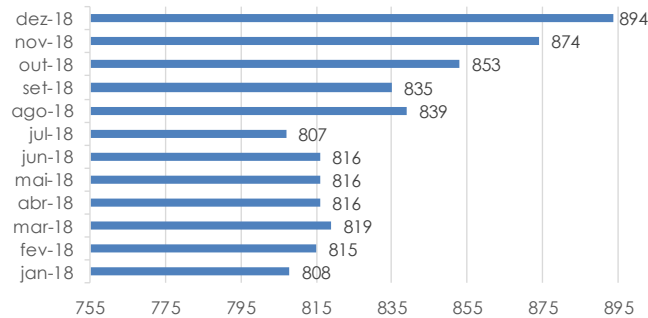

KARNE KEIJO LOGÍSTICA INTEGRADA LTDA

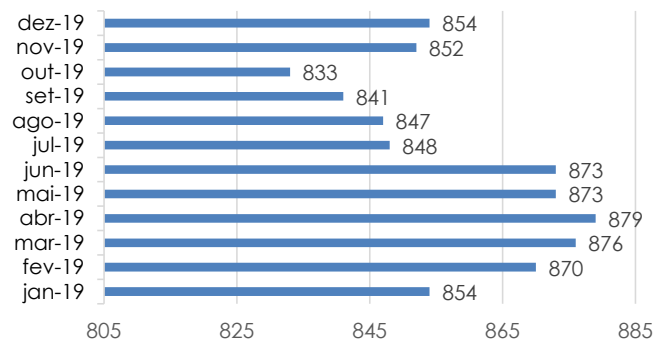

Rua Padre Carapuceiro, 706,
Empresarial Carlos Pena Filho, Sala 1102
Boa Viagem, Recife/PE, CEP 51020-290
Tel. +55 81 3049.4334



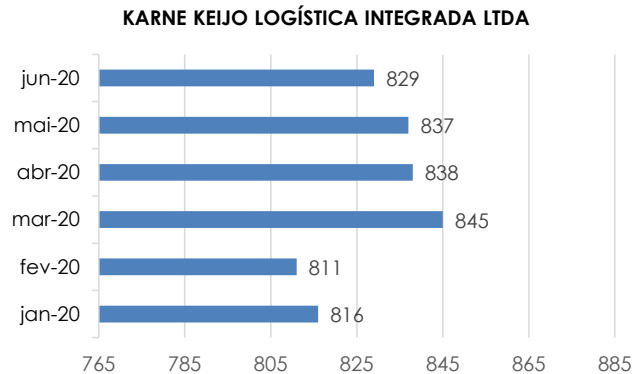

13. Das Considerações sobre o Mútuo

Conforme controle dos contratos de mútuo disponibilizado pela gerência do grupo KarneKeijo, verificamos que há um contrato de mútuo entre a KarneKeijo como mutuante e a GMAB na condição de mutuária.

Não nos foi apresentado nenhum documento que comprove os recolhimentos fiscais de IOF (Imposto sobre operações financeiras) tampouco de IR (Imposto de renda), devidos por força deste contrato.

O contrato prevê remuneração de 1% ao mês, da mutuária para a mutuante, bem como prevê que qualquer custo, dedução, cobrança, taxas ou tributos, deverão se arcados pela mutuária.

Conforme planilha disponibilizada pela administração do grupo, o valor aportado pela KarneKeijo até o mês de abril foi de R\$ 4.001.763,54 (quatro milhões, um mil, setecentos e sessenta e três reais e cinquenta e quatro centavos); o valor amortizado até o mesmo período foi de R\$ 1.366.981,36 (um milhão, trezentos e sessenta e seis reais, novecentos e oitenta e um reais e trinta e seis centavos).

O saldo em abril de 2020 é de R\$ 6.231.227,86 (seis milhões, duzentos e trinta e um mil, duzentos e vinte e sete reais e oitenta e seis centavos), sendo de principal R\$ 2.634.782,18 (dois milhões, seiscentos e trinta e quatro mil, setecentos e oitenta e dois reais e dezoito centavos) e de juros e correção monetária R\$ 3.596.445,68 (três milhões, quinhentos e noventa e seis mil, quatrocentos e quarenta e cinco reais e sessenta e oito centavos).

Segue quadro demonstrativo abaixo:

Descrição	Valor
Aportes	4.001.763,54
Amortização	(1.366.981,36)
Principal	2.634.782,18
Juros e Correção Monetária	3.596.445,68
Saldo	6.231.227,86

Rua Padre Carapuzeiro, 706,
Empresarial Carlos Pena Filho, Sala 1102
Boa Viagem, Recife/PE, CEP 51020-290
Tel. +55 81 3049.4334



O saldo em maio de 2020 é de R\$ 6.293.540,14 (seis milhões, duzentos e noventa e três mil, quinhentos e quarenta reais e quatorze centavos), sendo de principal R\$ 2.634.782,18 (dois milhões, seiscentos e trinta e quatro mil, setecentos e oitenta e dois reais e dezoito centavos) e de juros e correção monetária R\$ 3.658.757,96 (três milhões, seiscentos e cinquenta e oito mil, setecentos e cinquenta e sete reais e noventa e seis centavos).

Segue quadro demonstrativo abaixo:

Descrição	Valor
Aportes	4.001.763,54
Amortização	<u>(1.366.981,36)</u>
Principal	2.634.782,18
Juros e Correção Monetária	3.658.757,96
Saldo	6.293.540,14

O saldo em junho de 2020 é de R\$ 6.356.475,54 (seis milhões, trezentos e cinquenta e seis mil, quatrocentos e setenta e cinco reais e cinquenta e quatro centavos), sendo de principal R\$ 2.634.782,18 (dois milhões, seiscentos e trinta e quatro mil, setecentos e oitenta e dois reais e dezoito centavos) e de juros e correção monetária R\$ 3.721.693,36 (três milhões, setecentos e vinte e um mil, seiscentos e noventa e três reais e trinta e seis centavos).

Segue quadro demonstrativo abaixo:

Descrição	Valor
Aportes	4.001.763,54
Amortização	<u>(1.366.981,36)</u>
Principal	2.634.782,18
Juros e Correção Monetária	3.721.693,36
Saldo	6.356.475,54

Importante mencionar que o contrato de mútuo disponibilizado prevê um limite de R\$ 4.000.000,00 (quatro milhões). Assim, desde o mês de agosto de 2016 este teto foi ultrapassado. Adicionalmente, não nos foi apresentado nenhum documento que comprove a alteração ou aditamento contratual que suporte o novo saldo de mútuo.

14. Demonstrações Financeiras

A Recuperanda enviou os relatórios contábeis/gerenciais do período analisados nesse RMA, que possibilitaram aferir/visualizar a situação patrimonial econômico-financeira da Recuperanda, no final dos citados meses, bem como os resultados e a evolução do patrimônio líquido, relativo ao mês em análise.

Evidenciamos que nos arquivos enviados pela Recuperanda em janeiro de 2017, as informações já analisadas e reportadas de meses anteriores foram alteradas. Conforme corroborado pelo contador da Recuperanda, foram efetuadas algumas reclassificações entre contas patrimoniais em outros meses. Porém, os ajustes em resultado foram todos

Rua Padre Carapuceiro, 706,
Empresarial Carlos Pena Filho, Sala 1102
Boa Viagem, Recife/PE, CEP 51020-290
Tel. +55 81 3049.4334



efetuados em dezembro de 2016. O mesmo não tem as contas mapeadas nas quais foram alteradas. Praticamente foram antecipações de dívidas de autos de infração com processos administrativos que a SEFAZ de PE e PB lançaram um REFIS (benefício para redução de multa e juros) para quitação desses processos.

Adicionalmente, foram regularizadas algumas contas de ICMS que constavam pendente no Ativo que não caberia mais a recuperação de crédito.

Fomos ainda alertados que pelo fato de se tratar ainda de balancete, podem acontecer mais alterações após a validação da auditoria.

As atividades realizadas por esta administradora judicial com relação aos aludidos relatórios embasaram-se em apreciar a consistência dos números retratados, bem como a conexão dos mesmos, aos dados que nos foram prestadas pelos administradores e colaboradores da Azienda.

Cientificamos que alguns gráficos serão retratados com o propósito de mostrar a evolução mês a mês dos principais índices de desempenho da Recuperanda, com o propósito de dar ao leitor uma visão dinâmica do comportamento da empresa no tempo.

14.1 Balanço Patrimonial

ATIVO																			
	dez/13	dez/14	dez/15	dez/16	dez/17	dez/18	dez/19	jan/20	fev/20	mar/20	abr/20	Var % Horizontal	Var % Vertical	mai/20	Var % Horizontal	Var % Vertical	jun/20	Var % Horizontal	Var % Vertical
CIRCULANTE																			
Caixa e equivalentes de caixa	16.922	7.535	14.782	4.406	4.114	4.751	8.268	3.098	3.340	1.135	6.935	510,80%	3,69%	6.728	-2,98%	3,55%	5.163	-23,26%	2,69%
Clientes e outras contas a receber	29.812	32.784	32.071	39.376	37.895	41.184	42.276	38.206	38.860	37.416	31.755	-15,13%	16,92%	35.730	12,52%	18,85%	35.596	-0,37%	18,58%
Estoques	32.989	30.459	20.471	52.263	75.077	92.791	92.126	90.963	94.869	103.595	91.642	-11,54%	48,83%	82.867	-9,58%	43,71%	79.747	-3,76%	41,62%
Tributos a recuperar	8.452	4.509	7.480	10.470	7.129	25.377	34.014	36.947	38.743	22.870	22.669	-0,88%	12,08%	29.745	31,21%	15,69%	38.226	28,51%	19,95%
Outros créditos	4.591	1.240	1.145	995	4.116	4.412	4.756	5.429	5.405	5.597	5.287	-5,53%	2,82%	5.418	2,47%	2,86%	4.782	-11,74%	2,50%
Total do ativo circulante	92.766	76.527	75.950	107.510	128.331	168.514	181.439	174.644	181.217	170.613	158.288	-7,22%	84,34%	160.488	1,39%	84,65%	163.515	1,89%	85,34%
NÃO CIRCULANTE																			
Partes relacionadas	8.884	9.644	10.533	11.564	12.454	13.287	14.181	14.255	14.326	14.400	14.472	0,50%	7,71%	14.543	0,49%	7,67%	14.614	0,49%	7,63%
Depósitos judiciais	1.743	2.246	1.328	2.310	2.900	2.819	2.876	2.881	2.882	2.882	2.885	0,09%	1,54%	2.883	-0,06%	1,52%	2.025	-29,76%	1,06%
Tributos a recuperar	0	0	0	0	0	0	0	0	0	0	0	0,00%	0,00%	0	0,00%	0,00%	0	0,00%	0,00%
Tributos a diferir	2.489	9.055	286	72	29	22	31	31	31	31	31	0,00%	0,02%	31	0,00%	0,02%	31	0,00%	0,02%
Investimentos	99	99	99	99	99	99	99	99	99	99	99	0,00%	0,05%	99	0,00%	0,05%	99	0,00%	0,05%
Imobilizado	33.832	26.148	23.448	19.055	15.268	12.592	11.689	11.493	11.082	11.179	11.055	-1,11%	5,89%	10.659	-3,58%	5,62%	10.435	-2,10%	5,45%
Intangível	4.424	4.224	3.304	2.222	1.239	509	595	585	875	860	838	-0,22%	0,46%	884	2,99%	0,47%	882	-0,20%	0,46%
Total do ativo não circulante	51.471	51.415	38.999	35.322	31.989	29.328	29.470	29.343	29.295	29.451	29.400	-0,17%	15,66%	29.099	-1,02%	15,35%	28.087	-3,48%	14,66%
TOTAL DO ATIVO	144.237	127.942	114.949	142.831	160.321	197.842	210.910	203.987	210.512	200.064	187.688	-6,19%	100,00%	189.587	1,01%	100,00%	191.601	1,06%	100,00%

Com base nas informações apresentadas, cabe destaque aos seguintes fatos:

O grupo que constitui o título Ativo Circulante teve maior influência no total das realizações desempenhadas pela Recuperanda, pois representou 84,34% em abril, 84,65% em maio e 85,34% em junho do montante total do ativo de R\$ 187.688, R\$ 189.587 e R\$ 191.601 milhões de reais respectivamente.

O grupo Realizável de Longo Prazo abrange Partes Relacionadas, Depósitos Judiciais, Tributos a Recuperar e Tributos Diferidos, perfazendo o total de R\$ 17.387 milhões de reais em abril, R\$ 17.457 milhões de reais em maio e R\$ 16.670 milhões de reais em junho, correspondendo a 9,26%, 9,21% e 8,70% do total do Ativo respectivamente.

Rua Padre Carapeuceiro, 706,
Empresarial Carlos Pena Filho, Sala 1102
Boa Viagem, Recife/PE, CEP 51020-290
Tel. +55 81 3049.4334



O grupo permanente registra os investimentos da Recuperanda em caráter permanente, sendo composto por investimentos, imobilizado e bens intangíveis. Houve variação negativa de 1,34% em comparação abril a março, variação negativa de 0,59% em comparação maio a abril e variação negativa de 2,30% em comparação junho a maio. Sua participação na composição do total do Ativo R\$ 12.012 milhões de reais em abril, R\$ 11.642 milhões de reais em maio e de R\$ 11.417 milhões de reais em junho foi de aproximadamente 6,40%, 6,14% e 5,96% respectivamente.

PASSIVO																			
	dez/13	dez/14	dez/15	dez/16	dez/17	dez/18	dez/19	jan/20	fev/20	mar/20	abr/20	Var % Horizontal	Var % Vertical	mai/20	Var % Horizontal	Var % Vertical	jun/20	Var % Horizontal	Var % Vertical
CIRCULANTE																			
Circulante																			
Fornecedores	42.604	35.899	54.341	68.390	79.317	89.431	87.571	78.467	83.386	88.397	75.983	-14,04%	40,48%	69.283	-8,82%	36,54%	15.231	-78,02%	7,95%
Empréstimos e financiamentos	57.186	26.987	33.306	52.025	51.606	50.904	50.905	50.706	50.506	50.307	50.108	-0,40%	26,70%	49.909	-0,40%	26,32%	535	-98,93%	0,28%
Salários e encargos a pagar	4.299	4.789	10.622	15.298	7.039	5.154	5.524	5.701	5.917	6.688	7.298	9,13%	3,89%	8.138	11,51%	4,29%	7.461	-8,31%	3,89%
Tributos a recolher	9.816	3.045	1.920	4.634	-36	13.959	17.488	18.661	19.466	1.654	2.416	46,04%	1,29%	9.658	299,79%	5,09%	10.348	7,14%	5,40%
Parcelamento de tributos	1.933	2.222	2.146	2.766	3.679	3.959	3.828	3.668	3.584	3.431	3.284	-4,28%	1,75%	3.129	-4,74%	1,65%	2.974	-4,95%	1,55%
Outras contas a pagar	1.068	1.431	928	1.935	4.049	3.483	2.279	2.450	2.824	2.507	3.076	22,72%	1,64%	2.616	-14,96%	1,38%	1.646	-37,09%	0,86%
Total do passivo circulante	116.906	74.373	103.264	145.047	145.652	166.890	167.595	159.653	165.683	152.983	142.165	-7,07%	75,75%	142.732	0,40%	75,29%	38.195	-73,24%	19,93%
NÃO CIRCULANTE																			
Empréstimos e financiamentos	28.676	57.499	38.074	19.445	19.463	17.183	13.854	13.776	13.698	13.620	13.541	-0,57%	7,21%	13.541	0,00%	7,14%	62.716	363,14%	32,73%
Fornecedores LP											0			0			50.242		
Parcelamento de tributos	3.235	10.399	9.432	7.574	18.923	16.633	16.061	15.952	15.804	15.655	15.508	-0,94%	8,26%	15.321	-1,20%	8,08%	15.178	-0,93%	7,92%
Provisões para Contingências	0	1.708	5.511	2.509	5.500	5.500	5.475	5.475	5.475	5.475	5.475	0,00%	2,92%	5.475	0,00%	2,89%	5.475	0,00%	2,86%
Total do passivo não circulante	31.911	69.606	53.017	29.528	43.886	39.316	35.390	35.203	34.977	34.750	34.524	-0,65%	18,39%	34.337	-0,54%	18,11%	133.611	289,11%	69,73%
PATRIMÔNIO LÍQUIDO																			
Capital social	3.000	3.000	3.000	3.000	3.000	3.000	3.000	3.000	3.000	3.000	3.000	0,00%	1,60%	3.000	0,00%	1,58%	3.000	0,00%	1,57%
Reservas para Investimentos	0	0	0	0	0	0	68.258	68.258	68.258	68.258	68.258	0,00%	36,37%	68.258	0,00%	36,00%	68.258	0,00%	35,62%
Lucros (prejuízos) acumulado	-7.580	(19.037)	(19.037)	(44.332)	(40.854)	(33.295)	(83.145)	(63.566)	(63.605)	(63.688)	(63.688)	0,00%	-33,93%	(63.688)	0,00%	-33,59%	(59.133)	-7,15%	-30,86%
Lucros (prejuízos) do período	0	0	(25.295)	9.588	8.636	21.930	19.813	1.440	2.199	4.761	3.430	-27,96%	1,83%	4.948	44,27%	2,61%	7.670	55,01%	4,00%
Total do patrimônio líquido	-4.580	(16.037)	(41.332)	(31.744)	(29.216)	(8.365)	7.925	9.132	9.852	12.331	10.999	-10,80%	5,86%	12.516	13,81%	6,60%	19.795	58,14%	10,33%
TOTAL DO PASSIVO	144.237	127.942	114.949	142.831	160.321	197.841	210.910	203.987	210.512	200.064	187.688	-10,93%		189.587	-10,03%		191.601	-9,08%	

Com base nas informações apresentadas, cabe destaque aos seguintes fatos:

No grupo passivo circulante, têm maior representatividade os fornecedores e os empréstimos financiamentos, montando um total de R\$ 126.091 milhões de reais em abril e R\$ 119.192 milhões de reais em maio, representando 67,18% e 62,87% do total do Passivo respectivamente. Em junho a conta de maior impacto é Fornecedores no montante de R\$ 15.231 milhões de reais representando 39,88% do total do ativo circulante. Quanto às demais contas que compõem o grupo (Salários e Encargos, Tributos a Recolher, Parcelamento de Tributos e Outras Contas a Pagar) segue o B.P. acima, que detalha os totais registrados no exercício até junho de 2020.

No Exigível de Longo Prazo, pertencem as operações de crédito externas e as obrigações contraídas pela Recuperanda. O valor de R\$ 34.524 milhões de reais em abril, R\$ 34.337 milhões de reais em maio e R\$ 133.611 milhões de reais em junho que representa 18,39%, 18,11% e 69,73% do total do Passivo, respectivamente.

Diante das informações apresentadas, cabe destaque ao fato da Recuperanda apresentar Patrimônio Líquido positivo de R\$ 10.999 milhões de reais em abril, R\$ 12.516 milhões de reais em maio e R\$ 19.795 milhões de reais em junho.



14.2 Demonstrações Resultado Exercício – DRE

DRE	dez/14	dez/15	dez/16	dez/17	dez/18	dez/19	jan/20	fev/20	mar/20	abr/20	Var %	mai/20	Var %	jun/20	Var %
Receita Bruta	507.838	439.403	409.833	528.294	613.195	660.761	57.203	110.053	166.372	210.750	26,67%	256.986	21,94%	310.754	20,92%
Receita Operacional	507.838	439.403	409.833	528.294	613.195	660.761	57.203	110.053	166.372	210.750	26,67%	256.986	21,94%	310.754	20,92%
DEDUÇÕES DAS VENDAS DE SERVIÇOS	-73.449,2	-56.863,2	(57.313)	(75.734)	(89.502)	(96.893)	(8.224)	(15.642)	(23.034)	(29.468)		(36.488)		(44.552)	
Impostos e Deduções s/Mercadorias e Serviços Prestados	(73.449)	(56.863)	(57.313)	(75.734)	(89.502)	(96.893)	(8.224)	(15.642)	(23.034)	(29.468)	27,93%	(36.488)	23,82%	(44.552)	22,10%
Receita operacional líquida	434.389	382.540	352.520	452.561	523.694	563.868	48.979	94.410	143.338	181.282	26,47%	220.499	21,63%	266.203	20,73%
Custos das Mercadorias e dos Serviços Prestados	(342.933)	(299.652)	(271.926)	(357.243)	(416.105)	(451.690)	(39.395)	(76.469)	(114.935)	(146.864)	27,78%	(178.666)	21,65%	(214.846)	20,25%
Custos das Mercadorias e dos Serviços Prestados	(342.933)	(299.652)	(271.926)	(357.243)	(416.105)	(451.690)	(39.395)	(76.469)	(114.935)	(146.864)	27,78%	(178.666)	21,65%	(214.846)	20,25%
LUCRO BRUTO	91.456	82.888	80.594	95.318	107.589	112.178	9.584	17.941	28.402	34.418	21,18%	41.833	21,54%	51.357	22,77%
Recargas (despesas) operacionais	(89.690)	(82.094)	(66.164)	(75.005)	(82.365)	(92.428)	(8.155)	(15.734)	(23.642)	(30.878)	30,61%	(37.561)	21,64%	(44.329)	18,02%
(-) Despesas comerciais	(13.582)	(10.464)	(9.591)	(10.587)	(12.272)	(13.498)	(1.143)	(2.147)	(3.221)	(4.113)	27,67%	(4.942)	20,16%	(5.830)	17,97%
(-) Despesas de logística e manutenção	(15.247)	(14.468)	(12.272)	(14.455)	(17.225)	(20.757)	(2.177)	(3.972)	(6.048)	(7.640)	26,33%	(9.186)	20,22%	(10.765)	17,19%
(-) Despesas gerais e administrativas	(14.296)	(9.710)	(12.744)	(15.090)	(15.115)	(16.574)	(1.203)	(2.298)	(3.716)	(4.848)	30,47%	(6.009)	23,94%	(7.262)	20,85%
(-) Despesas com pessoal	(32.466)	(33.031)	(26.930)	(30.330)	(32.033)	(36.720)	(2.959)	(5.756)	(8.435)	(11.026)	30,71%	(13.451)	22,00%	(16.159)	20,12%
(-) Outras despesas operacionais líquidas	(12.100)	(14.422)	(4.606)	(4.543)	(5.720)	(4.878)	(674)	(1.560)	(2.221)	(3.251)	46,39%	(3.973)	22,21%	(4.314)	8,57%
Lucro antes do resultado financeiro	1.766	794	14.430	20.313	25.224	19.750	1.428	2.208	4.761	3.540	-25,65%	4.272	20,68%	7.028	64,53%
Descontos Financeiros Líquidos	1.637	2.020	1.969	1.702	2.832	3.748	320	591	917	1.062	15,86%	1.387	30,58%	1.684	21,43%
Depreciação	(7.141)	(6.038)	(5.185)	(4.827)	(4.503)	(3.035)	(239)	(477)	(722)	(967)	33,94%	(1.201)	24,16%	(1.434)	19,39%
Resultado financeiro	(14.035)	(13.256)	(1.626)	(3.169)	(1.639)	(650)	(69)	(122)	(193)	(204)	5,60%	491	-340,39%	393	-19,89%
Lucro antes do IRPJ e CSLL	(17.774)	(16.481)	9.588	14.019	21.914	19.812	1.441	2.200	4.762	3.430	-27,96%	4.949	44,26%	7.672	55,03%
Imposto de renda e contribuição social	6.316	(8.805)													
Lucro líquido do exercício	(11.457)	(25.286)	9.588	14.019	21.914	19.812	1.441	2.200	4.762	3.430	-27,96%	4.949	44,26%	7.672	55,03%

Com base nas informações apresentadas, cabe destaque aos seguintes fatos:

Realizamos a análise horizontal para identificarmos as variações no DRE ao longo do tempo. Com esta análise verificamos que o faturamento bruto em abril foi de R\$ 44.378 milhões, dessa forma houve variação negativa de 21,20% na Receita Bruta da CarneKeijo, comparada a março de 2020. Com relação ao mês de maio de 2020, o faturamento bruto foi de R\$ 46.236 milhões, dessa forma houve variação positiva mensal de 4,19% na Receita Bruta da CarneKeijo, comparada a abril de 2020. Com relação ao mês de junho de 2020, o faturamento bruto foi de R\$ 53.768 milhões, dessa forma houve variação positiva mensal de 16,29% na Receita Bruta da CarneKeijo, comparada a maio de 2020.

Podemos observar uma margem de contribuição positiva em abril de R\$ 6.016 milhões de reais, em maio de R\$ 7.414 milhões de reais e em junho de R\$ 9.524 milhões de reais. Importante o alerta ao alto custo que está onerando em aproximadamente 71,95% da sua receita bruta mensal de abril 2020, 68,78% da sua receita bruta mensal de maio 2020 e 67,29% da sua receita bruta mensal de junho, conforme análise vertical.

14.3 Demonstrações Fluxo de Caixa

Conforme o Manual de Contabilidade Societária da FIPECAFI, (Fundação Instituto de Pesquisas Contábeis, Atuariais e Financeira da Faculdade de Economia e Administração da Universidade de São Paulo) um dos órgãos de referência na matéria em âmbito nacional, define como objetivo da DFC:

“O objetivo primário da Demonstração dos Fluxos de Caixa (DFC) é prover informações relevantes sobre os pagamentos e recebimentos, em dinheiro, de uma empresa, ocorridos durante um determinado período, e com isso ajudar os usuários das demonstrações contábeis na análise da



capacidade da entidade de gerar caixa e equivalentes de caixa, bem como suas necessidades para utilizar este fluxo de caixa..."

FLUXO DE CAIXA															
KARNEKEIJO (VALORES EM R\$ MIL)															
	dez/15	dez/16	dez/17	dez/18	dez/19	jan/20	fev/20	mar/20	abr/20	Var %	mai/20	Var %	jun/20	Var %	
(1) Entradas Operacionais	28.646	41.497	49.692	59.516	70.099	60.544	50.441	56.435	48.352	-14,32%	40.937	-15,34%	50.611	23,63%	
(2) Saídas Operacionais	(16.234)	(44.783)	(47.279)	(53.443)	(62.697)	(60.424)	(53.654)	(57.682)	(34.323)	-40,50%	(35.318)	2,90%	(51.544)	45,94%	
Fornecedores (insumos)	(10.398)	(32.844)	(33.412)	(39.817)	(48.565)	(45.251)	(41.520)	(43.400)	(25.487)	-41,27%	(28.108)	10,29%	(41.866)	48,95%	
Importação	(1.075)	(6.156)	(6.600)	(4.374)	(5.084)	(6.962)	(4.133)	(7.895)	(3.291)	-58,31%	(2.372)	-27,94%	(3.127)	31,86%	
Gerais e Administrativo	(616)	(676)	(652)	(1.014)	(772)	(764)	(1.085)	(717)	(736)	2,66%	(761)	3,42%	(693)	-8,94%	
Impostos	(2.093)	(1.886)	(2.335)	(3.858)	(3.731)	(3.810)	(3.806)	(3.110)	(2.404)	-22,69%	(2.014)	-16,21%	(3.723)	84,80%	
Pessoal	(2.051)	(3.221)	(4.280)	(4.381)	(4.545)	(3.637)	(3.110)	(2.561)	(2.405)	-6,09%	(2.063)	-14,23%	(2.135)	3,51%	
Adiantamento a Funcionário	0	0	0	0	0	0	0	0	0	0,00%	0	0,00%	0	0,00%	
Outros	0	0	0	0	0	0	0	0	0	0,00%	0	0,00%	0	0,00%	
(3) Liq. Operacional (1+2)	12.412	(3.286)	2.413	6.073	7.402	121	(3.213)	(1.247)	14.029	-1224,86%	5.619	-59,95%	(933)	-116,60%	
(4) Investimentos	0	0	0	0	(158)	(12)	(17)	0	0	0,00%	0	0,00%	(17)	0,00%	
(5) Liq. Operacional Invest. (3+4)	12.412	(3.286)	2.413	6.073	7.245	108	(3.230)	(1.247)	14.029	-1224,86%	5.619	-59,95%	(950)	-116,91%	
Pagamentos Acordos Credor Financ. - RJ				(840)	(656)	(395)	(296)	(297)	(205)	0	-100,00%	0	0,00%	0	0,00%
(6) Outras Entradas/Saídas	(3.335)	(143)	(463)	(1.670)	(453)	(4.431)	3.570	(424)	(8.419)	1886,17%	(6.280)	-25,40%	(347)	-94,48%	
Dividendos / Sócios	0	0	0	0	0	0	0	0	0	0,00%	0	0,00%	(49)	0,00%	
Empréstimos	(3.097)	(115)	(367)	(1.579)	(351)	(349)	(348)	(344)	(343)	-0,27%	(204)	-40,59%	(202)	-0,78%	
Operações GMA8 intercompany	0	0	0	0	0	(4.000)	4.000	0	(8.000)	0,00%	(6.000)	0,00%	0	0,00%	
Receitas / Despesas Financeiras	(203)	(32)	(96)	(91)	(102)	(82)	(82)	(80)	(75)	-5,28%	(76)	0,80%	(95)	25,02%	
Bloqueio/ Depósito Judicial	(35)	4	0	0	(0)	(0)	(0)	0	0	-100,00%	0	-100,00%	0	-100,00%	
IR/CSSL	0	0	0	0	0	0	0	0	0	0,00%	0	0,00%	0	0,00%	
Outros	0	0	0	0	0	0	0	0	0	0,00%	0	0,00%	0	0,00%	
(7) Fluxo de Caixa Livre (5+6)	9.077	(3.429)	1.111	3.748	6.396	(4.619)	43	(1.876)	5.610	-399,05%	(661)	-111,78%	(1.297)	96,19%	
(8) Saldo Inicial C/C (Mês anterior)	966	24	137	27	16	4.053	543	33	465	1295,50%	452	-2,69%	28	-93,90%	
(9) Mov. Aplicação / Resgate	(4.410)	3.849	(628)	(2.863)	(2.359)	1.109	(553)	2.308	(5.623)	0,00%	236	0,00%	1.781	0,00%	
(10) Saldo Final C/C	5.632	444	620	912	4.053	543	33	465	452	-2,69%	28	-93,90%	512	1753,26%	

Com base nas informações apresentadas, cabe destaque aos seguintes fatos:

Procedemos a análise horizontal da DFC. Análise horizontal fundamenta-se na confrontação entre os valores de uma mesma conta ou grupo de contas, em diferentes períodos. O propósito da análise horizontal é elucidar as variações de cada conta ou grupo de contas das DFC's.

Houve uma variação negativa nas Receitas Operacionais de 14,32% em comparação abril 2020 a março de 2020. Houve variação negativa nas Receitas Operacionais de 15,34% em comparação maio de 2020 a abril de 2020. Houve variação positiva nas Receitas Operacionais de 23,63% em comparação junho de 2020 a maio de 2020.

As saídas operacionais são subdivididas em 05 (cinco) itens. No global dos 05 (cinco) itens, os desembolsos para custeio para as atividades de compra, importação, tributos e pessoal, decresceu em 40,50% em comparação abril de 2020 a março de 2020, houve acréscimo em 2,90% comparado maio de 2020 a abril de 2020 e houve acréscimo de 45,95% em comparação junho de 2020 a maio de 2020.

Em abril, o item Fluxo de caixa Livre representa a soma das entradas de recursos R\$ 48.352 milhões de reais, deduzidas as saídas operacionais R\$ 34.323 milhões de reais e outras entradas/saídas R\$ 8.419 milhões reais, gerando um saldo positivo de R\$ 5.610 milhões reais. No mês de maio, o fluxo de caixa Livre representa a soma das entradas de recursos R\$ 40.937 milhões de reais, deduzidas as saídas operacionais R\$ 35.318 milhões de reais e

Rua Padre Carapeuceiro, 706,
Empresarial Carlos Pena Filho, Sala 1102
Boa Viagem, Recife/PE, CEP 51020-290
Tel. +55 81 3049.4334



outras entradas/saídas R\$ 6.280 milhões reais, gerando um saldo negativo de R\$ 661 mil reais. No mês de junho, o item Fluxo de caixa Livre representa a soma das entradas de recursos R\$ 50.611 milhões de reais, deduzidas as saídas operacionais R\$ 51.544 milhões de reais e outras entradas/saídas R\$ 347 mil reais, gerando um saldo negativo de R\$ 1.297 milhão reais.

O Item saldo final C/C em abril, o mais importante da Demonstração de Fluxo de Caixa, que demonstra a capacidade de pagamento aos credores, tem a mesma fórmula do Fluxo de caixa livre demonstrado acima, porém considera o saldo inicial C/C positivo de R\$ 465 mil reais e exclusão de R\$ 5.623 milhões reais referente a Mov. Aplicação / Resgate; demonstrando desta forma o montante que a Recuperanda tem positivo de R\$ 452 mil reais.

O Item saldo final C/C em maio, o mais importante da Demonstração de Fluxo de Caixa, que demonstra a capacidade de pagamento aos credores, tem a mesma fórmula do Fluxo de caixa livre demonstrado acima, porém considera o saldo inicial C/C positivo de R\$ 452 mil reais e adição de R\$ 236 mil reais referente a Mov. Aplicação / Resgate; demonstrando desta forma o montante que a Recuperanda tem positivo de R\$ 28 mil reais.

O Item saldo final C/C em junho, o mais importante da Demonstração de Fluxo de Caixa, que demonstra a capacidade de pagamento aos credores, tem a mesma fórmula do Fluxo de caixa livre demonstrado acima, porém considera o saldo inicial C/C positivo de R\$ 28 mil reais e adição de R\$ 1.781 milhão reais referente a Mov. Aplicação / Resgate; demonstrando desta forma o montante que a Recuperanda tem positivo de R\$ 512 mil reais.

FLUXO DE CAIXA														
GMA8 (VALORES EM R\$ MIL)														
	dez/15	dez/16	dez/17	dez/18	dez/19	jan/20	fev/20	mar/20	abr/20	Var. %	mai/20	Var. %	jun/20	Var. %
(1) Entradas Operacionais	86	86	86	86	86	86	86	86	86	0,00%	86	0,00%	86	0,00%
(2) Saídas Operacionais	0	(59)	(59)	(59)	(60)	(59)	(59)	(59)	(60)	3,01%	(59)	-2,92%	(59)	0,00%
Fornecedores	0	(3)	(3)	(3)	(2)	(3)	(2)	(2)	(4)	95,50%	(2)	-48,85%	(2)	0,00%
Gerais e Administrativo	0	(57)	(57)	(57)	(57)	(57)	(57)	(57)	(57)	0,00%	(57)	0,00%	(57)	0,00%
Impostos	0	0	0	0	(2)	0	0	0	0	0,00%	0	0,00%	0	0,00%
Pessoal	0	0	0	0	0	0	0	0	0	0,00%	0	0,00%	0	0,00%
Outros	0	0	0	0	0	0	0	0	0	0,00%	0	0,00%	0	0,00%
(3) Liq. Operacional (1+2)	86	27	27	27	26	27	27	27	26	-6,42%	27	6,86%	27	0,00%
(4) Investimentos	0	0	0	0	0	0	0	0	0	0,00%	0	0,00%	0	0,00%
(5) Liq. Operacional Invest. (3+4)	86	27	27	27	26	27	27	27	26	-6,42%	27	6,86%	27	0,00%
(6) Outras Entradas/Saídas	(302)	0	(0)	(0)	(26)	(27)	(28)	(28)	(26)	-6,40%	(28)	6,85%	(28)	0,00%
Dividendos / Sócios	(302)	0	0	0	0	0	0	0	0	0,00%	0	0,00%	0	0,00%
Aplicação/ Resgate (C.DB/DEB)	0	0	0	0	(26)	(4.027)	3.973	(27)	(8.026)	0,00%	(6.027)	0,00%	(27)	0,00%
Operações GMA8 - Intercompany	0	0	0	0	0	4.000	(4.000)	0	8.000	100,00%	6.000	-25,00%	0	-100,00%
Empréstimos	0	0	0	0	0	0	0	0	0	0,00%	0	0,00%	0	0,00%
Receitas / Despesas Financeiras	0	0	(0)	(0)	(0)	(0)	(0)	(0)	(0)	0,00%	(0)	0,00%	(0)	0,00%
Bloqueio/ Depósito Judicial	0	0	0	0	0	0	0	0	0	0,00%	0	0,00%	0	0,00%
IR/CSSL	0	0	0	0	0	0	0	0	0	0,00%	0	0,00%	0	0,00%
Outros	0	0	0	0	0	0	0	0	0	0,00%	0	0,00%	0	0,00%
(7) Fluxo de Caixa Livre (5+6)	(216)	27	26	27	(0)	(0)	(0)	(0)	(0)	0,00%	(0)	2,25%	(0)	0,00%
(8) Saldo Inicial C/C (Mês anterior)	610	507	15	110	21	21	21	21	21	-0,42%	20	-0,42%	20	-0,43%
(9) Aplicação Financeira	0	0	60											
(10) Saldo Final C/C	395	534	102	136	21	21	21	21	20	-0,42%	20	-0,43%	20	-0,43%

Com base nas informações apresentadas, cabe destaque aos seguintes fatos:

Rua Padre Carapuço, 706,
Empresarial Carlos Pena Filho, Sala 1102
Boa Viagem, Recife/PE, CEP 51020-290
Tel. +55 81 3049.4334



A GMAP PARTICIPAÇÕES S.A., conforme informações do contador/controller, possui dois contratos de locação, um contrato com o proprietário do imóvel que hoje está localizado um dos negócios do Grupo CarneKeijo. O imóvel em questão é a Loja Deskontão em Casa Amarela e o outro contrato de aluguel entre a CarneKeijo e a GMAB refere-se ao aluguel no montante de R\$ 20.000,00 (vinte mil reais) que está sendo reconhecido na contabilidade da CarneKeijo através de provisão. Os pagamentos não foram realizados efetivamente a GMAB.

No caso específico deste aluguel que está demonstrado no DFC, a CarneKeijo repassa valores à GMAB, mensalmente de R\$ 86.000,00 (oitenta e seis mil reais) para custeio de aluguel e de despesas operacionais da GMAB.

O item Fluxo de caixa Livre em abril a junho representa a soma das entradas de recursos que neste mês foi R\$ 86 mil reais, deduzidas as saídas operacionais de abril R\$ 60 mil reais e maio e junho de R\$ 59 mil reais, gerando um saldo positivo de R\$ R\$ 26 mil reais em abril e de R\$ 27 mil reais nos meses de maio e junho.

O Item saldo final C/C, o mais importante da Demonstração de Fluxo de Caixa, que demonstra a capacidade de pagamento aos credores, tem a mesma fórmula do Fluxo de caixa livre demonstrado acima, porém considera no mês de abril o saldo final do mês anterior R\$ 21 mil reais, demonstrando desta forma o montante que a Recuperanda tem livre para as operações da empresa de R\$ 20 mil reais.

O Item saldo final C/C, o mais importante da Demonstração de Fluxo de Caixa, que demonstra a capacidade de pagamento aos credores, tem a mesma fórmula do Fluxo de caixa livre demonstrado acima, porém considera no mês de maio o saldo final do mês anterior R\$ 20 mil reais, demonstrando desta forma o montante que a Recuperanda tem livre para as operações da empresa de R\$ 20 mil reais.

O Item saldo final C/C, o mais importante da Demonstração de Fluxo de Caixa, que demonstra a capacidade de pagamento aos credores, tem a mesma fórmula do Fluxo de caixa livre demonstrado acima, porém considera no mês de junho o saldo final do mês anterior R\$ 20 mil reais, demonstrando desta forma o montante que a Recuperanda tem livre para as operações da empresa de R\$ 20 mil reais.

14. 4 Indicadores de Desempenho

INDICADORES DE DESEMPENHO	dez/14	dez/15	dez/16	dez/17	nov/18	dez/18	jul/19	ago/19	set/19	out/19	nov/19	dez/19	jan/20	fev/20	mar/20	abr/20	mai/20	jun/20
LC - Liquidez Corrente (AC/PC)	1.03	0.74	0.74	0.88	0.99	1.01	1.03	1.03	1.04	1.05	1.06	1.08	1.09	1.09	1.08	1.11	1.12	4.28
LI - Liquidez Imediata (DISPONÍVEL/PC)	0.10	0.14	0.03	0.03	0.00	0.03	0.01	0.01	0.01	0.00	0.01	0.05	0.02	0.02	0.05	0.05	0.05	0.14
LS - Liquidez Seca (AC - ESTOQUE)/PC	0.62	0.54	0.38	0.37	0.41	0.45	0.46	0.46	0.44	0.46	0.46	0.53	0.52	0.52	0.53	0.47	0.54	2.19
LG - Liquidez Geral (AC+ARLP)/(PC+PNC)	0.68	0.56	0.70	0.76	0.88	0.90	0.92	0.92	0.93	0.94	0.96	0.98	0.98	0.99	0.98	0.99	1.00	1.05
EI - Endividamento Total (PC + PNC)/AT	1.13	1.36	1.22	1.18	1.04	1.04	1.02	1.02	1.01	1.00	0.98	0.96	0.96	0.95	0.96	0.94	0.93	0.90
EI/PL - Endividamento Total / PL (PC+PNC)/PL	(8.98)	(3.78)	(5.50)	(6.49)	(17.89)	(24.65)	(61.91)	(60.74)	(114.56)	419.69	61.49	25.61	21.34	20.37	25.61	16.06	14.15	8.68
ECP - Endividamento Curto Prazo (PC)/(PC+PNC)	51.7%	66.1%	83.1%	76.8%	80.8%	80.9%	79.8%	80.3%	81.3%	81.5%	82.8%	82.6%	81.9%	82.6%	82.6%	80.5%	80.6%	22.2%
ELP - Endividamento Longo Prazo (PNC)/(PC+PNC)	48.3%	33.9%	16.9%	23.2%	19.2%	19.1%	20.2%	19.7%	18.7%	18.5%	17.2%	17.4%	18.1%	17.4%	17.4%	19.5%	19.4%	77.8%
EBITDA = (LL+JH+D+A)	1.766	794	14.430	20.313	21.256	25.224	9.029	8.951	10.209	12.530	15.415	19.750	1.428	2.208	4.761	3.540	4.272	7.028
EBITDA/RL = EBITDA/Receita Líquida (EBITDA/RL)	0.4%	0.2%	4.1%	4.5%	4.5%	4.8%	2.8%	2.5%	2.6%	2.8%	3.1%	3.5%	2.9%	2.3%	3.3%	2.0%	1.9%	2.6%
ROE = (LL/PL)	0.0%	61.2%	-30.2%	-48.0%	-159.5%	-262.0%	-310.8%	-293.3%	-602.3%	2697.2%	457.3%	250.0%	15.8%	22.3%	60.1%	31.2%	39.5%	38.8%
LL/RB = Lucro Líquido/Receita Bruta (LL/RB)	0.0%	-5.8%	2.3%	2.7%	3.3%	3.6%	2.5%	2.2%	2.2%	2.4%	2.6%	3.0%	2.5%	2.0%	2.9%	1.6%	1.9%	2.5%
PL = Patrimônio Líquido (PL)	(16.037)	(41.332)	(31.744)	(29.218)	(11.508)	(8.365)	(2.934)	(3.049)	(1.685)	463	3.367	7.925	9.132	9.852	7.925	10.999	12.516	19.795

Rua Padre Carapuço, 706,
Empresarial Carlos Pena Filho, Sala 1102
Boa Viagem, Recife/PE, CEP 51020-290
Tel. +55 81 3049.4334



COMPOSIÇÃO DO ENDIVIDAMENTO

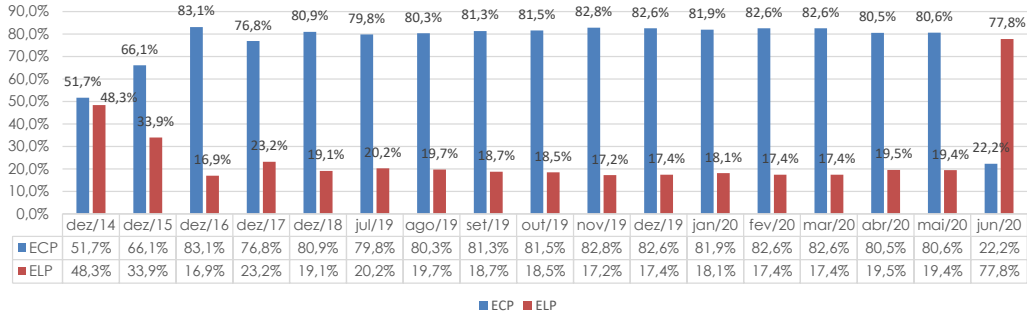

EBITDA

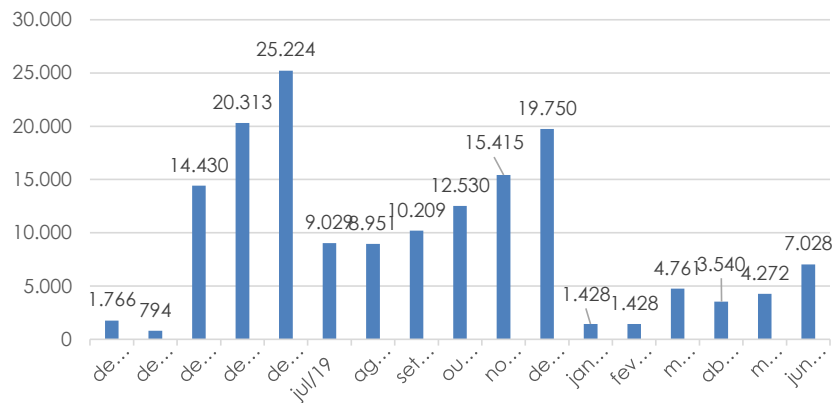

EBITDA / RL

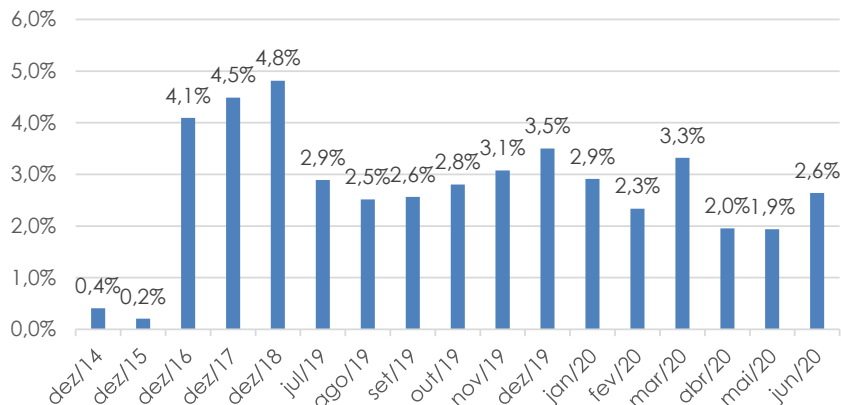

Rua Padre Carapuzeiro, 706,
Empresarial Carlos Pena Filho, Sala 1102
Boa Viagem, Recife/PE, CEP 51020-290
Tel. +55 81 3049.4334



14. 6 Comentários Demonstrações Financeiras

Após a análise das demonstrações financeiras expostas pelas Recuperandas, constatamos que a mesma se encontra em situação econômico financeira complicada, como era de se presumir. Em 2015 apresentou resultado negativo de R\$ 25 milhões e receita líquida inferior ao ano anterior em mais de R\$ 51 milhões. A sua margem de contribuição diminuiu em mais de R\$ 8 milhões, terminando o ano com o resultado negativo.

Comparando 2016 a 2014, mesmo com a queda nas vendas em R\$ 98,0 milhões, ela tem conseguido reverter o quadro de resultados negativos em virtude dos níveis mais baixos de seus custos saindo de R\$ 342,9 milhões para R\$ 271,9 milhões e das despesas operacionais saindo de R\$ 89,6 milhões para R\$ 66,1 milhões.

A partir daí a Recuperanda principia um período de piora em todos os seus índices de desempenho. Sua liquidez corrente cai de 1,03 em 2014 para 0,74 em dezembro/2015 que permanece em dezembro de 2016, em dezembro de 2017 fica em 0,88. Suas disponibilidades estão baixas e seu endividamento em dezembro de 2014 distribuído em 66,01% no curto prazo e 33,9% no longo, em dezembro de 2015 em 66,1% no curto prazo e 33,9% no longo, em dezembro de 2016 em 83,1% no curto prazo e 16,9% no longo e em dezembro de 2017 em 76,8% no curto prazo e 23,2% no longo prazo. Seu endividamento total no valor de R\$ 143,9 milhões contra um patrimônio líquido negativo de R\$ 16 milhões em 2014. Ressaltamos um considerável aumento de R\$ 32,4 milhões na rubrica "Fornecedores", de R\$ 25,0 milhões na rubrica "Empréstimos e Financiamentos" e redução de R\$ 98,0 milhões na receita bruta, comparando 2016 a 2014, o que justifica esse crescimento de endividamento. Em dezembro/2015 seu endividamento foi de R\$ 156,2 milhões contra um patrimônio líquido negativo de R\$ 41,3 milhões. Em dezembro/2016 seu endividamento foi de R\$ 174,5 milhões contra um patrimônio líquido negativo de R\$ 31,7 milhões, em dezembro de 2017, com endividamento total de R\$ 217.677 milhões contra um PL negativo de R\$ 20.184 milhões.

A partir de 2018 observamos uma melhora nos resultados da Azienda, na comparação dezembro de 2018 a dezembro de 2017 houve aumento na Receita Líquida de R\$ 52.853 milhões, uma variação positiva de 377,01%, conforme análise horizontal. Comparando dezembro de 2019 a dezembro de 2018 houve aumento na Receita Líquida de R\$ 40.173 milhões, uma variação positiva de 7,67%.

Sua liquidez corrente subiu de 0,88 em dezembro de 2017 para 1,01 em dezembro de 2018 e em dezembro 2019 ficou em 1,08. Seu endividamento que em dezembro de 2017 era de R\$ 189.539 milhões contra um patrimônio líquido negativo de R\$ 29.218 milhões em dezembro de 2018 seu endividamento ficou em R\$ 206.206 milhões contra um PL negativo de R\$ 8.365 milhões. Em dezembro de 2017 encerrou o período com endividamento em 76,8% no curto prazo e 23,2% no longo prazo e em dezembro de 2018 encerrou o período com endividamento em 80,9% no curto prazo e 19,1% no longo prazo.

Sua liquidez corrente subiu de 0,88 em janeiro de 2018 para 1,09 em janeiro de 2020, em junho de 2020 ficou em 4,28. Seu endividamento que em janeiro de 2018 era de R\$ 219.964 milhões contra um patrimônio líquido negativo de R\$ 18.809 milhões, em janeiro de 2020 seu endividamento ficou em R\$ 194.856 milhões contra um PL positivo de R\$ 9.132 milhões e em junho de 2020 seu endividamento ficou em R\$ 171.806 milhões contra um PL positivo de R\$ 19.795 milhões. Em janeiro de 2019 encerrou o período com endividamento em 80,4% no

Rua Padre Carapuceiro, 706,
Empresarial Carlos Pena Filho, Sala 1102
Boa Viagem, Recife/PE, CEP 51020-290
Tel. +55 81 3049.4334



curto prazo e 19,6% no longo prazo, em janeiro de 2020 encerrou o período com endividamento em 81,9% no curto prazo e 18,1% no longo prazo e em junho de 2020 encerrou o período com endividamento em 22,2% no curto prazo e 77,8% no longo prazo.

Conforme gestores da Recuperanda, estratégias estão sendo aplicadas para que tenham um melhor desempenho para cada resultado apresentado, ações concretas estão sendo tomadas para reverter gradativamente o quadro dos resultados como contratação de pessoas estratégicas ao negócio, esforços no sentido de melhorar o perfil do seu endividamento, seus custos das mercadorias vendidas, assim como montar estratégias para melhorar as vendas.

14.7 Controles Internos Financeiros

A qualidade das demonstrações financeiras correlacionada aos controles internos financeiros de uma empresa é enorme. Ou seja, quanto maior a qualidade do sistema de informação, quanto maior as regras e metodologias e quanto mais experiente a equipe do departamento financeiro, melhor a qualidade da informação na Demonstração de Fluxo de Caixa.

O fato da KarneKeijo, empresa de maior grandeza no grupo, ser auditada e ter parecer, para o seu balanço contábil, sem ressalvas, ainda por utilização de sistema integrado de informações SAP, um dos mais reputados mundialmente, além de equipe de controladoria e contabilidade com expressiva experiência, nos permite presumir que há segurança nos controles internos das áreas contábil/financeira.

No tocante ao teste de detalhes relativos aos controles internos exclusivamente da área administrativo/financeira da Recuperanda temos relativa segurança de que os controles internos suportam o volume de operações. Os controles internos estão substanciados em parecer de auditoria emitidos em 2015, suportando as demonstrações de 2014. O parecer foi emitido pela renomada empresa global "Ernest & Young", uma das mais respeitadas organizações para este fim.



15. Fase Processual:

A seguir apresentamos as principais informações sobre o andamento do processo de Recuperação Judicial das Recuperandas, conforme a seguir:

Data	KARNE KEIJO - LOGISTICA INTEGRADA LTDA GMAB PARTICIPACOES S.A. (Contagem de prazo em dias corridos)	Lei 11.101/05
15/12/2015	Ajuizamento do Pedido de Recuperação	Artigo 47 e ss.
22/12/2015	Deferimento do Pedido de Recuperação	art. 52, inciso I, II, III, IV e V par. 1º
14/03/2016	Publicação do deferimento no D.O.	Artigo 52. Par 1º
14/03/2016	Publicação do 1º Edital pelo Juízo	art. 52, par. 1º
29/03/2016	Fim do prazo para apresentar habilitações/divergências ao Adm. Judicial. (15 dias da publicação do 1º edital)	art. 7º, par. 1º
13/05/2016	Fim do prazo para o Adm. Judicial apresentar a segunda lista de credores (45 dias a contar do dia seguinte ao término do prazo anterior)	Art. 7º, par. 2º
12/02/2016	Apresentação do Plano de Recuperação ao Juízo (prazo 60 dias após publicação do deferimento da recuperação)	art. 53
15/06/2016	Publicação Edital de aviso sobre o recebimento do PRJ	art. 53, par. Único
15/06/2016	Publicação do Edital referente a 2º Lista Credores	art. 7º, par. 2º
07/07/2016 <u>(Segundo certidão de ID 12572981)</u>	Fim do prazo para apresentar impugnações à 2º Lista de Credores ao Juízo (10 dias após publicação da 2º Lista)	art. 8º
04/04/2016	Fim do prazo para manifestação ao juiz de objeção ao Plano de Recuperação Judicial (30 dias após publicação do recebimento do PRJ)	Art. 55
17/06/2016	Fim do prazo para designação da AGC (150 dias do deferimento da inicial)	Art. 56, par. 1º
01/08/2017	Convocação da Assembleia Geral de Credores	Art. 56
06/11/2017	Publicação da sentença que homologou o PRJ (data de início dos pagamentos)	-

16. Fatos Relevantes

Conforme petição de alienação de ativos, as Recuperandas atravessaram petição nos autos (ID 55310468), requerendo a desmobilização de ativos, especialmente 64 (sessenta e quatro) caminhões, com a presença de propostas feitas por diversos compradores, de forma individualizada (ID 55310469 ao 55310474), cuja soma perfaz a quantia de R\$ 7.229.463,00 (Sete milhões duzentos e vinte e nove mil e quatrocentos e sessenta e três reais).

Conforme decisão interlocutória ID 60560260 de 13 de abril de 2020, foi deferida a suspensão dos pagamentos do plano de recuperação judicial do GRUPO KARNE KEIJO em decorrência da pandemia do COVID-19 a partir do mês de março de 2020.

Rua Padre Carapuzeiro, 706,
Empresarial Carlos Pena Filho, Sala 1102
Boa Viagem, Recife/PE, CEP 51020-290
Tel. +55 81 3049.4334



Petição apresentada pelas Recuperandas (ID 66558801) em que alegam, sucintamente:

- a) Que, por meio de cotação de preço, vendem rotineiramente para o Serviço Social do Comércio – SESC;
- b) Que a dita instituição, informou que para fornecedores em Recuperação Judicial, faz-se necessária a apresentação, dentro outros documentos, Certidão Negativa de débitos relativos aos tributos federais e à dívida ativa da União;
- c) Que a exigência é contrária à preservação da atividade empresarial, pelo que requereu as providências deste Magistrado; e
- d) Que este juízo já deferiu por meio da decisão de ID 12754171, a dispensa tais certidões para o referido órgão, requerendo, pois, a extensão dos seus efeitos para o Edital de Cotação nº 20/09.00034 e posteriores que eventualmente sejam publicados.

Ciente de Despacho (ID 66745428) onde restou deferido os pedidos formulados ao ID 66558801 em caráter de URGÊNCIA.

Sem movimentações relevantes até o momento.

17. Informações Finais:

Segundo o contador da Recuperanda, a empresa vem descontando dos seus funcionários, o INSS, deixando apenas de pagar a cota patronal, contudo não nos foi apresentado nenhum documento comprovando esta quitação. Adicionalmente, o mesmo informou que no ano de 2015 houve 03 meses, não especificados, nos quais houve descontos nos salários dos empregados, ainda tais descontos, não foram pagos pela Recuperanda, nem tão pouco a parte patronal, porém esta situação está sendo resolvida.

Conforme informações da administração da Recuperanda, este débito já foi incluído no Programa Especial de Regularização Tributária (PERT), porém até o protocolo deste RMA não recebemos maiores informações quanto a este tema.

A Administradora Judicial, LRF – Líderes em Recuperação Judicial., informa aos credores e demais interessados, que disponibilizou o endereço eletrônico de e-mail do administrador (natalia.pimentel@lrflideres.com.br) bem como o seu telefone (81) 3049-4334, para quaisquer esclarecimentos e informações gerais do processo aos interessados.

Recife, 10 de setembro de 2020

Natália Pimentel Lopes
Administradora Judicial
OAB 30.920

Kelly Virginia de Oliveira Guerra
Contadora
CRC PE-020084/O-8

Rua Padre Carapuceiro, 706,
Empresarial Carlos Pena Filho, Sala 1102
Boa Viagem, Recife/PE, CEP 51020-290
Tel. +55 81 3049.4334

